

Vejle Spildevand
Toldbodvej 20
7100 Vejle

§19 Tilladelse til mellemdeponering og genanvendelse af jord fra et kortlagt område på Toldbodvej 20, 7100 Vejle

Matr. nr. og ejerlav: 19a Engene, Vejle Jorder

Adresse: Toldbodvej 20, 7100 Vejle

Forureningsstatus: V1/V2/Områdeklassificeret

Drikkevandsinteresser: Vandværksopland for TREFOR Søndre Vandværk

Grundejer: Vejle Spildevand

På vegne af Vejle Spildevand har Melgaard+co ApS søgt om tilladelse til mellemdeponering og genanvendelse af jorden fra kortlagt områder. I forbindelse med etablering af nye bygværker til renseanlægget samt ny spildevandsledning, vil der blive foretaget udgravning på en del af ejendommen. Der skal føres ca. 225 m ledning ved gravning, samt at der skal etableres ny sparebassin, samt nye bygværker/pumpestation mv. Der skal også terrænreguleres på en del af ejendommen.

De har desuden søgt §8-tilladelse efter Jordforureningsloven, hvilket viste sig ikke at være nødvendigt, fordi Region Syddanmark har bekræftet, at de ikke har nogen indsats på adressen Toldbodvej 20.

20-03-2023

Side 1 af 8

J. nr.:

09.08.05-P19-24-22

Ejd. nr.:25611

Kontaktperson:

Jeffrey Grey Gilmour

Lokaltf.: 76 81 24 56

E-post:JEGGI@vejle.dk

Her bor vi:

Kirketorvet 22, 7100 Vejle

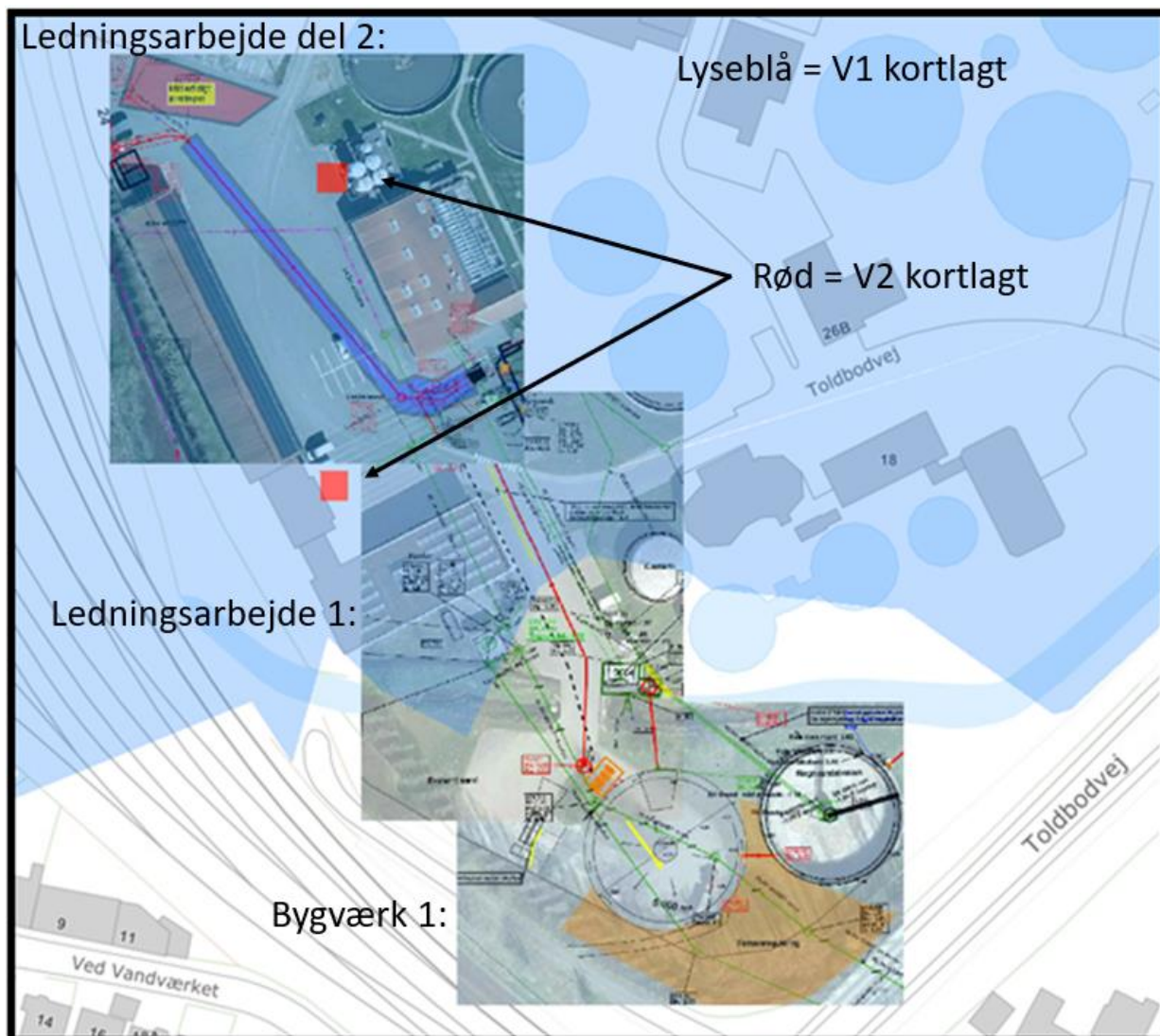

Figur 1: Overblik af projektområder med jordforureningskortlægning. Mere detaljeret kort kan ses i Bilag 1 og i ansøgning (Bilag 2)

Lovgrundlag

Stoffer, produkter og materialer, der kan forurene grundvand, jord og undergrund, må ikke uden tilladelse (1) nedgraves i jorden, (2) udledes eller oplægges på jorden eller (3) afledes til undergrunden, jf. § 19, stk. 1 i Lov om miljøbeskyttelse (miljøbeskyttelsesloven), lbk nr. 966 af 23. juni 2017.

Grundvand og overfladevand

Projektet overlapper med TREFOR Søndre Vandværks vandværksopland.

Forurening

Det mest af området er V1 kortlagt med to V2 kortlagt pletter tæt på graveområder. Alle andre jord i projektområde betragtes som lettere forurenet på grund af områdeklassificering.

Ansøgning om § 19 tilladelse til mellemdepotet

Der ansøges om lov til mellemdeponering af genanvendeligt materiale til tilbagefyldning omkring bygværker. Genindbygningsegnet ren og lettere forurenede jord forventes tilbagefyldt omkring bygværk. Overskudsjord bortskaffes til godkendt modtager. På baggrund af denne ansøgning ønskes terrænregulering af mulig lettere forurenede jord og ren jordsvarende til ca. 2-3.000 m³. Ligeledes til mellemdeponering på asfalt inden prøvetagning og bortskaffelse af ca. 900 m³ jord fra nordlige ledning.

Ansøger vurderes ikke at anlægsarbejdet eller evt. genindbygning af evt. lettere forurenede jord får nogen konsekvenser for det omgivende miljø, da der er tale om en i forvejen kortlagt grund med en eventuel forurening beliggende i overfladejorden på kortlagt matrikel.

Ved anlægsarbejdet ændres ej heller forhold omkring grundvand, jord eller recipienter.

Kommunens vurdering og tilladelse

På baggrund af ansøgning af den 3. februar 2023, er det Vejle Kommunes vurdering, at mellemdepotet og genanvendelse af jord kan udføres uden væsentlig risiko for jord og grundvand og meddeler hermed tilladelse iht. miljøbeskyttelseslovens § 19, stk. 1 med følgende vilkår:

1. Det indsendte projekt skal udføres som beskrevet i ansøgningen (Bilag 2), dog se følgende vilkår.
2. Alle jord fra V1/V2 kortlagt areal som genanvendes i projektet skal prøvetages med 1 prøve pr. 30 T. Jord som stammer fra områdeklassificeret areal må prøvetages med 1 prøve pr. 120 T.
3. Der må ikke genanvendes jord som er over Afskæringskriterium.
4. Senest 4 uger efter projektet er afsluttet skal det udførte arbejde afrapporteres til Vejle Kommune. Afrapporteringen skal indeholde dokumentation for tilkøbt jord og fotodokumentation for fjernelse af mellemdepotet.

Vejle Kommune vil, af hensyn til vores oplysningspligt, gøre opmærksom på, at det jf. § 110, stk. 1, nr. 4 er strafbart ikke at overholde vilkår i en meddelt tilladelse og overtrædelse kan medføre politianmeldelse.

Generelt

Tilladelsen bortfalder, hvis projektet ikke er påbegyndt inden 3 år efter tilladelsen, er meddelt, jf. § 78 a, stk. 1 i miljøbeskyttelsesloven. Tilladelser efter miljøbeskyttelseslovens § 19 kan til enhver tid og uden erstatning ændres eller tilbagekaldes jf. § 20. I tilfælde af at der sker/ønskes ændringer i projektet skal Vejle Kommune straks underrettes og tilladelsen revurderes.

Hvis der er behov for mellemdeponering af forurenede jord i kort tid (et par uger), mens der ventes på analyseresultater, skal dette

- hvis den indeholder immobile stoffer, foretages på en sådan måde, at den efterfølgende kan fjernes uden sammenblanding med den underliggende jord.
- hvis den indeholder mobile stoffer, være overdækkede.

Hvis der skal foretages jordflytning, skal dette ske iht. bekendtgørelse om anmeldelse og dokumentation i forbindelse med flytning af jord, nr. 1452 af 7.12.2015.

Hvis der i forbindelse med jordarbejdet konstateres kraftigere forurening end forudsat, skal arbejdet straks standses og kommunen kontaktes, jf. § 71, stk. 1 i Bekendtgørelse af lov om forurennet jord (jordforureningsloven), LBK nr. 282 af 27.3.2017.

Hvis der sker spild fra anlægget, skal dette jf. miljøbeskyttelseslovens § 21 straks at meddeles til tilsynsmyndigheden. I Vejle Kommune skal dette ske til beredskabet på telefonnummer 112.

Region Syddanmark modtager, som kortlægningsmyndighed, en kopi af dette brev.

Tilladelsen bliver offentligt bekendtgjort på Vejle Kommunes hjemmeside i uge 12.

Klage og søgsmål

Der kan jf. miljøbeskyttelsesloven § 91, stk. 1 klages over afgørelsen til Miljø- og Fødevarerklagenævnet. Klagen skal være indgivet senest den 21. april 2023.

Du klager via Klageportalen, som du finder et link til på forsiden af nævnets hjemmeside (www.nmkn.dk). Linket fører dig direkte til Klageportalen på borger.dk eller virk.dk, hvor du logger på, ligesom du plejer, typisk med NEM-ID.

Klagen er indgivet, når den er tilgængelig for Vejle Kommune i Klageportalen, som sker, når du har godkendt klagen og betalt gebyret/bestilt faktura.

Miljø- og Fødevarerklagenævnet skal som udgangspunkt afvise en klage, der kommer uden om Klageportalen, hvis der ikke er særlige forhold, der gør sig gældende. Hvis du ønsker at søge om fritagelse for at bruge Klageportalen, skal du sende en begrundet anmodning til Vejle Kommune. Vejle Kommune videresender anmodningen til Miljø- og Fødevarerklagenævnet, som træffer afgørelsen om, hvorvidt din anmodning kan imødekommes.

Du kan finde flere oplysninger om at klage, herunder de særlige forhold, som kan begrunde en undtagelse fra kravet om at klage via Klageportalen, på nævnets hjemmeside.

Afgørelsen kan også indbringes for domstolene. Ønskes sagen prøvet ved domstolene, skal sagen være anlagt inden 6 måneder efter, at denne afgørelse er modtaget, eller – hvis sagen påklages – inden 6 måneder efter, at endelig afgørelse fra Miljø- og Fødevarerklagenævnet er meddelt., jf. § 101, stk. 1.

Spørgsmål og aktindsigt

Der er mulighed for at se kommunens dokumenter i sagen. Er der spørgsmål til sagen, eller ønskes der aktindsigt, bedes I kontakte undertegnede.

Venlig hilsen

Jeffrey Grey Gilmour

Bilag 1:

Bygværk 1:

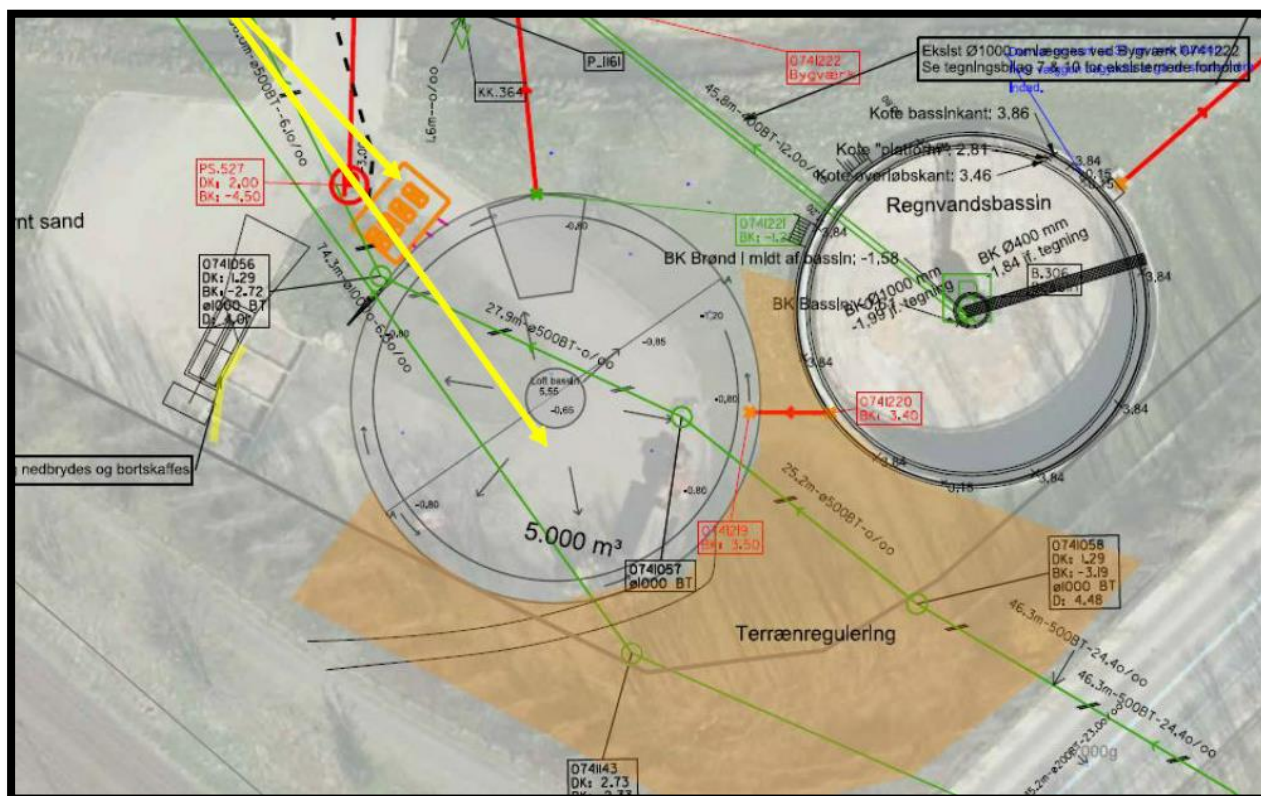

Fra ansøgning:

I forbindelse med etablering af sparebassin, samt sandfang og pumpestation vil der blive afgravet jord der skal bortskaffes eller genanvendes.

Der er tale om ca. 2.250 m³ jord svarende til ca. 4.000 tons jord. Her udtages jordprøver pr.120 tons til genanvendelse omkring tankanlægget som terrænregulering (brunmarkering).

Ledningsarbejde 1:

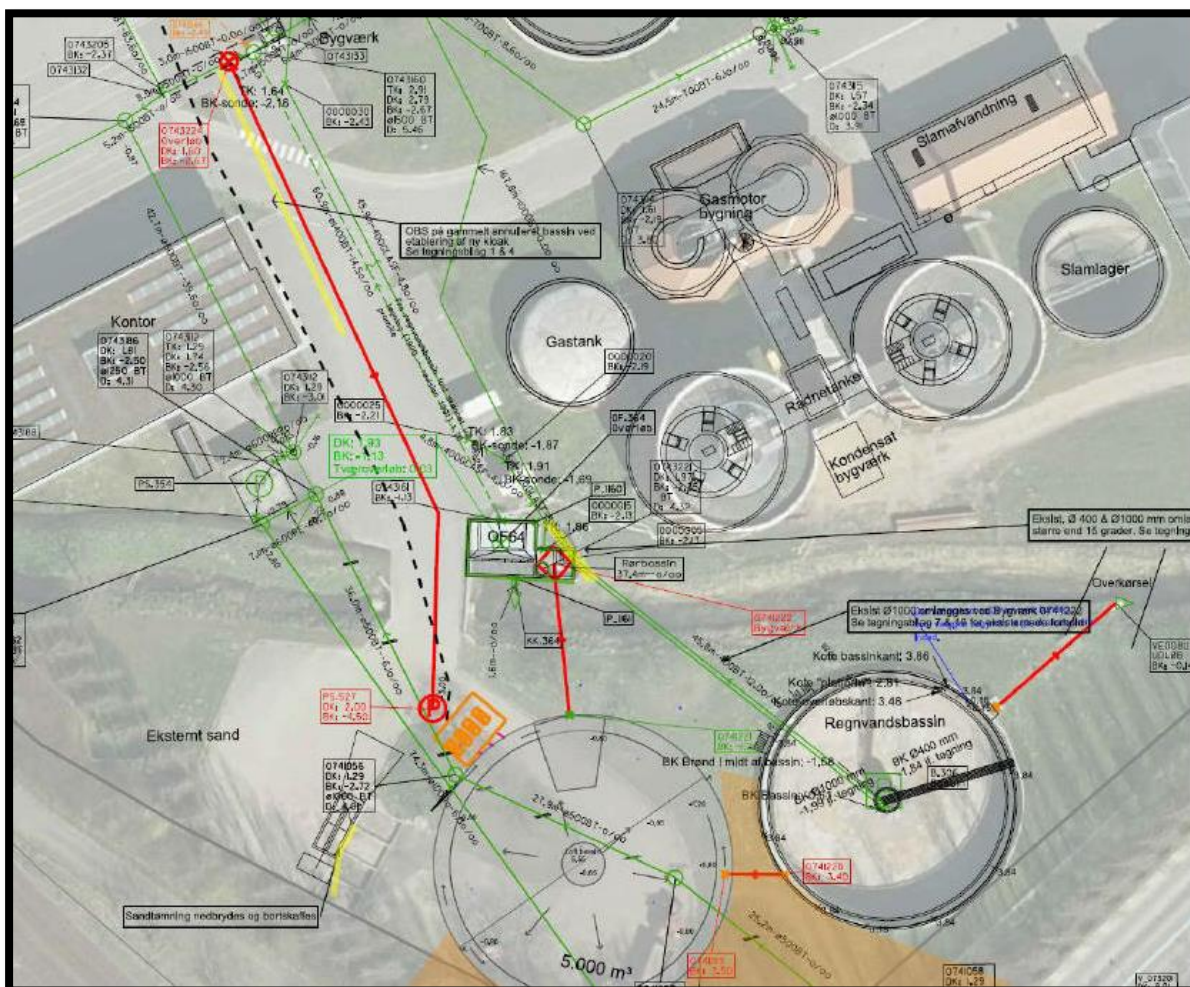

Fra ansøgning:

Ledningsarbejde markeret med røde linjer.

I forbindelse med ledningsarbejde forventes der afgravning fra terræn og ca. til 3,5 m u.t. Der forventes ca. 130 meter ledningsarbejde. Her forventes at skulle håndteres ca. 800-900 tons jord.

Der vil skulle håndteres jord til bortskaffelse og genindbygning. Jorden vil som udgangspunkt blive prøvetaget pr. 120 tons. Såfremt jorden ønskes bortskaffet som ren jord, skal der udtages jordprøver pr. 30 tons.

Ledningsarbejde del 2:

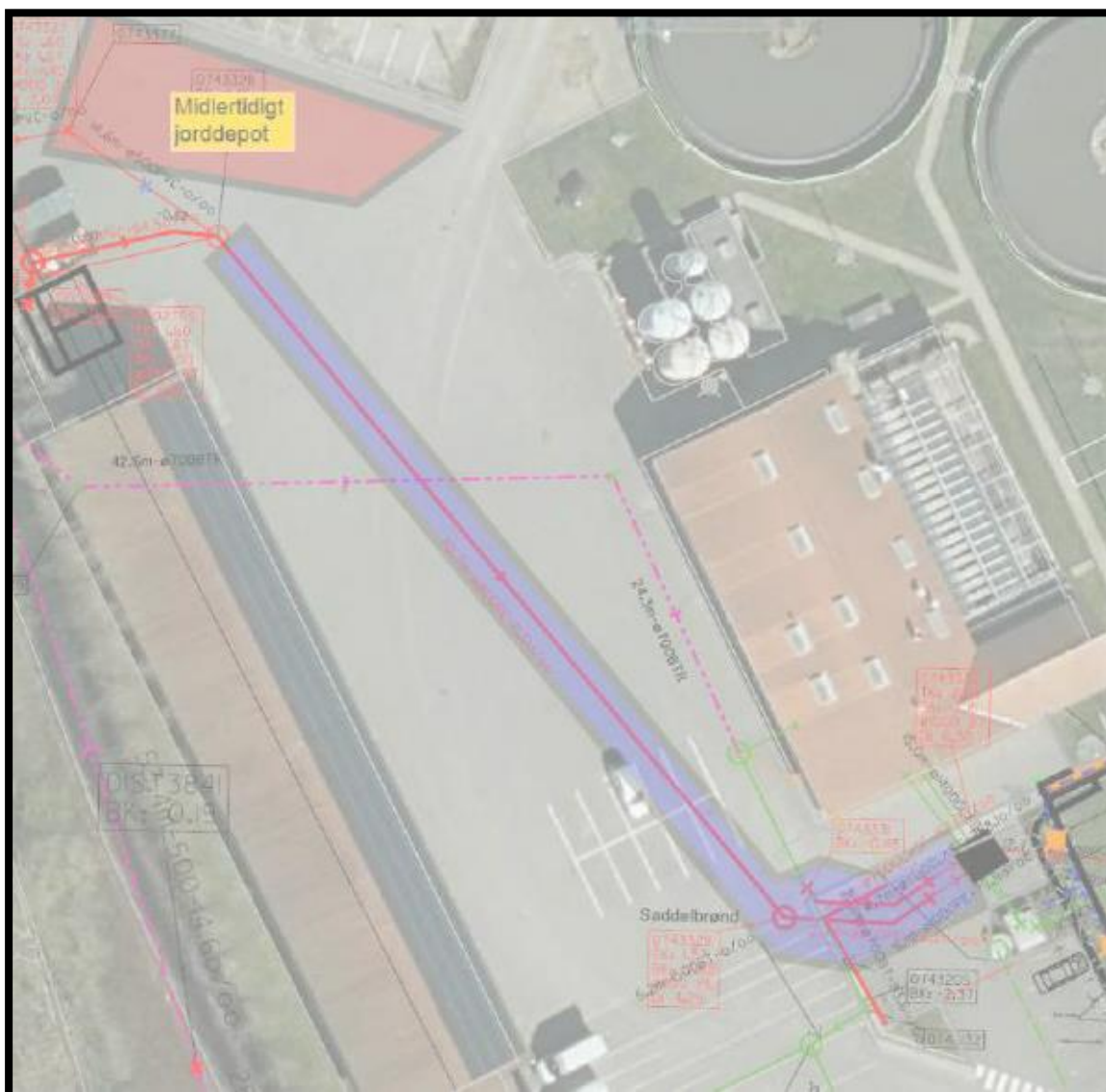

Fra ansøgning:

I forbindelse med rørføring fra nyere pumpestation skal der graves ledning. Her forventes opgravning af ca. 900 m³ jord, svarende til ca. 1.500 tons jord.

Jord fra trace opgraves og lægges i mellemdpot på asfalt, for derefter at udtage prøver for hver 30 tons. Samtidigt vurderes mulighed for genanvendelseseg-nethed, således grus og sand materialer kan genanvendes som bundsikring.

Bilag 2: §19 ansøgning, Toldbodvej 20, 7100 Vejle

Kopi er sendt til:

- Henrik Melgaard, Melgaard+co, hm@melgaardplusco.dk
- Region Syddanmark: myn@rsyd.dk
- Embedslægeinstitutionen Syddanmark: stps@stps.d
- Danmarks Naturfredningsforening, hovedkontor: dn@dn.dk
- Friluftsrådet, Scandiagade 13, 2450 København SV, fr@friluftsradet.dk
- Vejle - Dansk Ornitologisk Forening, vejle@dof.dk