

Kamtower Danmark A/S
Lerpøtvej 1B, 1.
6800 Varde

Tito Muga
Byggesagsbehandler

Mobil tlf.: 23 34 21 02
TIFMU@vejle.dk

Her bor vi:
Kirketorvet 22
7100 Vejle

13. november 2023

J. nr.: 01.03.03-P19-442-
23

Tilladelse efter § 35 i Planloven (Landzonetilladelse)

Adresse: Hover Kirkevej 211, 7100 Vejle

Matr. nr.: 1V LERBÆK HGD., HOVER

Sag: Etablering af mast til mobilantennesystem

Vejle Kommune har modtaget ansøgning om ovenstående. Da ejendommen ligger i landzone, er sagen behandlet efter Planlovens § 35, stk. 1.

Naboorientering:

Der er foretaget naboorientering efter Planlovens § 35, stk. 4. Høringsperioden var fra den 31. juli 2023 til den 24. august 2023, og der er ingen bemærkninger modtaget.

Vejle Kommunes afgørelse med betingelser

Der meddeles hermed tilladelse efter Planlovens § 35, til opførelse af ny mobilantenneposition. Projektet omfatter en ca. 48 meter høj gittermast på et 64 m² areal, hvor der også er plads til teknikkabe. Tilladelsen gives på baggrund af 1 bilag og følgende betingelser:

1. At masten laves i en konstruktion og en højde, som åbner mulighed for at stille masten til rådighed for andre antenner og operatører mod rimelig betaling jf. Masteloven.
2. At antennemasten og teknikkabine med tilhørende fundamenter, tekniske installationer m.v. fjernes uden udgift for Vejle Kommune senest 1 år efter endt brug til det formål, der er givet tilladelse til.

Der skal ved færdigmelding fremsendes dokumentation på, at der er sket tinglysning af en servitut om fjernelse.

Teknik & Miljø Byggesag

Kirketorvet 22, 7100 Vejle
Tlf.: 76 81 22 30
landzone@vejle.dk

Åbningstider
Fremmøde
Mandag-onsdag kl. 8-15
Torsdag kl. 8-17
Fredag kl. 8-14

Telefon
Mandag-onsdag kl. 8-15
Torsdag kl. 8-17
Fredag kl. 8-14

3. Der skal laves en afskærmende beplantning rundt om arealet med gyllebeholderen og masten jf. figur 1. Beplantningen skal være tæt, og visuelt kunne afskærme foden af masten og bestå af hjemmehørende arter af træer og buske.

Eksisterende beplantning rundt om gyllebeholderen bør bevares og vedligeholdes, men også udvides, så den også dækker rundt om masten. Det er vigtigt, at der både er en beplantning der dækker i bunden, men at der også kommer nogle træer med mere højde. Særligt ud mod Hover Kirkevej skal beplantningen dække godt i bunden. Dertil bør der sættes nogle (4-5) store træer, der kan skærme rundt om masten og afbalancere den i højden.



Fig 1: Eksempel for beplantningsprincip (inkl. eksisterende beplantning).

Sagsfremstilling og begrundelse

For at sikre bedre mobilbredbåndsdækning har Energistyrelsen udpeget 3 dækningsforpligtede områder i Vejle Kommune, hvor det ene er Hover/Husby. Der er undersøgt forskellige muligheder for placeringen inden for det søgeområde, hvor antenneposition skal placeres for at sikre den nødvendige dækning jf. figur 2, kort fra Energistyrelsen. Det er oplyst i sagen, at der ikke findes andre høje bygninger eller konstruktioner i søgeområdet, som kan anvendes.

Kamtower Danmark A/S har på vegne af TDC NET indsendt ansøgning om landzonetilladelse til at opsætte en antennemast i landzone. Ansøgningen tager udgangspunkt i licenssag, som er pålagt af Energistyrelsen, jf. figur 3.

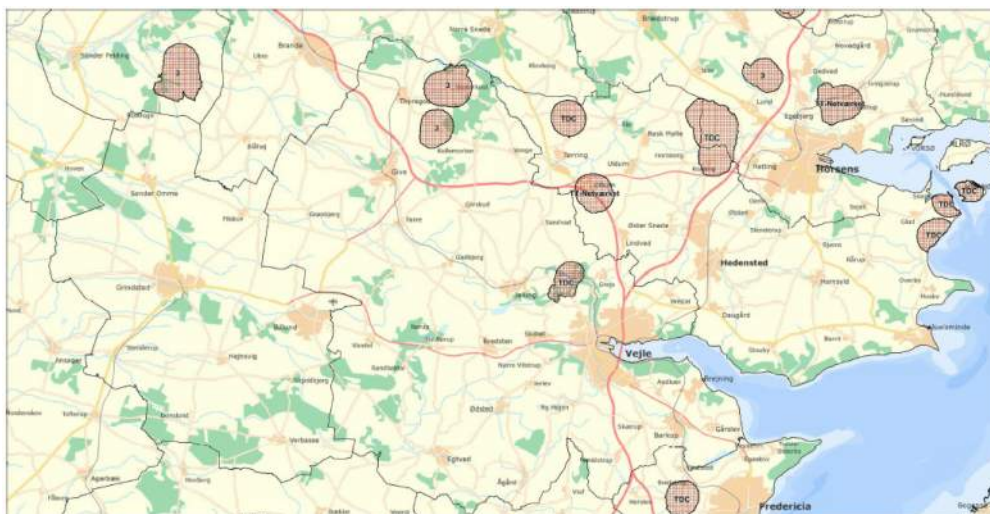

Fig 2: Kort fra Energistyrelsen, de rødbrune områder indikerer dækningsforpligtigelse.



Fig 3: Udklip fra ansøgningsmateriale. Det rødbrune område indikerer dækningsforpligtigelsen. Den hvide linje 5294 afgrænser søgeområdet indenfor dækningsforpligtigelsen. Den ansøgte placering 5294D, er viste med grøn farve. Andre undersøgte placeringer er vist med røde markeringer (A, B og C).

Vurdering af den ansøgte placering

Placering 5294D – Hover Kirkevej 211, 7100 Vejle

Ejendommen er en landbrugsejendom, hvor der ønskes etableret en antennemast på 48 meter placeret i tilknytning til eksisterende gylletank.

Ansøger oplyser, at antennepositionen skal anvendes til de mobilnet, som TDC har licens til at drive, og omfatter en 48 m høj gittermast på et 64 m² areal, hvor der også er plads til teknikskabe. Der er behov for en mast med en højde på 48 meter. Med den valgte højde er masten forberedt til, at andre teleselskaber også kan anvende positionen. En lavere mast vil gøre dækningsprocenten mindre/lavere. Dækningsforpligtelsen kræver, at 90 % af licensområdet skal kunne dækkes.

Der er tale om to sites, der hører sammen 5293A - Lerbæk Møllevej 13, 7300 Jelling og 5294D - Hover Kirkevej 211, 7100 Vejle. Begge sites er afhængige af hinandens placeringer for at kunne opfylde licensforpligtelsen i begge licensområder.

Vejle Kommune kan oplyse at den 4. oktober 2023, er der givet landzonetilladelse til forhøjelse af en eksisterende mast ved Lerbæk Møllevej 13, 7300 Jelling.

Kommuneplan 2021-2033: Retningslinje og redegørelse for master og antenner

Nye sendemaster og antenner skal så vidt muligt placeres i områder, der er udlagt til erhvervsformål eller placeres på eksisterende master eller høje bygninger. Der kan normalt ikke opstilles master o. lign. i internationalt beskyttelsesområde, naturområde og værdifulde kyst- og landskabsområder.

Da master og antenner kan være markante i landskabet, er det vigtigt, at der tages hensyn til natur og landskab i det åbne land, når der skal placeres nye master. Derfor skal master og antenner forsøges placeret i eksisterende erhvervsområder eller på høje bygninger og anlæg, som allerede er markante i landskabet.

Det vurderes, at den ansøgte placering er i overensstemmelse med kommuneplanens retningslinjer om master og antenner. Der er lagt vægt på, at Energistyrelsens dækningskrav ikke kan sikres ved at udnytte eksisterende master eller høje bygninger i området. Masten placeres ved en eksisterende gyllebeholder. Der er i vurderingen endvidere lagt vægt på nedenstående.

Bevaringsværdigt landskab

Mastens placering ligger ca. 450 meter sydøst for bevaringsværdigt landskab nr. 8 Grejsdalen. Masten ligger også ca. 1 km nord for bevaringsværdigt landskab nr. 17a Vejle Ådal Stelde.

Fra den sydlige del af Lerbækvej vil den 48 meter høje mast blive synlig i sine omgivelser. Fra den nordlige del af Lerbækvej vil masten være mere sløret bag ved læhegn, som ligger langs med vejen, og derfor skærmer de direkte indblik til masten. Det samme gør sig gældende ved den del af Hover Kirkevej, som ligger øst for mastens placering. Her er der igen beplantning langs med vejen, som kan skjule det direkte indblik til masten. Der vil ligeledes være en vis synlighed af masten set fra vest.

Det vurderes dog, at omgivelserne i form af det kuperede terræn og beplantning langs med vejene gør, at mastens visuelle synlighed ikke vil virke dominerende i sine omgivelser ved den valgte placering. Det må dog forventes, at masten er mere synlig i sine omgivelser i vinterhalvåret.

Det vurderes ligeledes, at mastens placering ikke vil påvirke oplevelsen af det bevaringsværdige landskab mod nordvest og mod syd.

Natura 2000

Projektet ligger 0,5 km fra nærmeste Natura 2000 81 (Øvre Grejs Ådal). Det er kommunens vurdering, at udpegningsgrundlaget i Natura 2000 området ikke vil blive påvirket af projektet.

Bilag IV-arter

Der er registeret bilag IV-arter i en afstand af ca. 750 m fra projektområdet. Det er kommunens vurdering, at flagermus og andre bilag IV-arter ikke vil være påvirket af projektet.

Alternative placeringer

Placering 5294A – Jellingvej 343, 7100 Vejle

Ejendommen er en skovbrugsejendom med en større mængde af bebyggelse, der er beliggende indenfor fredskov. Løsningen ville kunne udnyttes, og ville kunne dække området ifm. opfyldelse af dækningsforpligtigelsen, men lodsejer har afvist placering.

Placering 5294B – Hopballevej 5, 7300 Jelling

Ejendommen er en landbrugsejendom, der er beliggende uden for fredskovsområde. Der er tale om en eksisterende højspændingselmast. Løsningen kan ifølge ansøger ikke udnyttes, da masten og kote højde til antennerne, ikke vil kunne dække området ifm. opfyldelse af dækningsforpligtigelsen.

Placering 5294C – Hover Kirkevej 212, 7100 Vejle

Ejendommen er en landbrugsejendom. Der er tale om en tidligere ansøgt placering, der er beliggende indenfor fredskov. Løsningen ville kunne udnyttes, og ville kunne dække området ifm. opfyldelse af dækningsforpligtigelsen, men Miljøstyrelsen har imidlertid afvist placeringen grundet fredskov.

Andre alternativer

Der vurderes ikke at være øvrige alternative placeringer, der adskiller sig væsentligt i forhold til ovennævnte, og endvidere er der tale om et område med dækningsforpligtigelse.

Samlet

Vejle Kommune har vurderet, at der er et dokumenteret behov for opstilling af en telemast i området, og i denne konkrete sag er der lagt vægt på, at de to antennepositioner indenfor området er afhængige af hinandens placering. Der er undersøgt alternative placeringer, og der ses ikke at være andre brugbare høje strukturer i nærområdet, hvorfra dækningskravet kan opfyldes.

I forhold til de samlede hensyn kommunen skal varetage i henhold til Byggeloven, Planloven, Naturbeskyttelsesloven og Masteloven, og idet der er dækningsforpligtigelse vurderes det, at der kan meddeles tilladelse til den ansøgte placering, da masten vil sikre tilstrækkelig mobildækning i området, som er et dækningsforpligtet område udpeget af Energistyrelsen.

Annoncering:

Afgørelsen vil den 13. november 2023 blive annonceret på Vejle Kommunes hjemmeside www.vejle.dk under *Demokrati og indflydelse – Høringer og afgørelser*.

Der er en klagefrist på 4 uger. Først når klagefristen er udløbet den **11. december 2023**, og hvis der ingen bemærkninger eller klager er kommet til sagen, vil landzonetilladelsen kunne udnyttes. Når klagefristen er udløbet, vil du blive orienteret, hvis der er kommet bemærkninger eller klager til landzonetilladelsen.

I øvrigt:

Landzonetilladelsen bortfalder, hvis den ikke er udnyttet inden for 5 år fra i dag, eller ikke har været udnyttet i 5 på hinanden følgende år.

Landzonetilladelsen fritager ikke ansøger/ejer for at indhente tilladelse efter anden lovgivning, inden byggeriet påbegyndes, fx byggetilladelse, spildevandsgodkendelse, supplerende adresser til ejendommen, ændring af eksisterende vejforhold o. lign.

Der henvises i øvrigt til vedlagte side om **ejers ansvar**.

Generelt:

Tilladelsen er foruden ovenstående givet på baggrund af 1 bilag.

Sker der ændringer i forhold til det ansøgte, skal Vejle Kommune orienteres og godkende ændringerne.

Vedlagt: Klagevejledning og ejers ansvar.

Kopi sendt til:

Danmarks Naturfredningsforening
DN i Vejle Kommune
VejleMuseerne
Naturstyrelsen Trekantsområdet:

dn@dn.dk
dnvejle-sager@dn.dk
museerne@vejle.dk
TRE@nst.dk

Venlig hilsen

Tito Muga

Klagevejledning

Klagevejledning til Planloven

Enhver med retlig interesse i sagen, samt landsdækkende foreninger, kan klage over afgørelsen, og der kan klages over retlige spørgsmål og skønsspørgsmål. Dvs. at du kan klage, hvis du mener, at kommunen ikke har haft hjemmel til at træffe afgørelsen og over selve afgørelsen. Klagen har opsættende virkning.

Klagen skal inden for 4 uger efter afgørelsen er meddelt sendes til Planklagenævnet via Klageportalen. Klageportalen finder du link til på forsiden af Nævnenes hus [Start din klage her](#)

Når du opretter klagen i Klageportalen, er det vigtigt, at du under punktet ”Oplysning om den sag klagen vedrører” indtaster journalnummer og sagsbehandler, som du finder øverst i afgørelsen.

For fritagelse af brug af klageportalen sendes begrundet anmodning til byggesag@vejle.dk eller Teknik & Miljø, Kirketorvet 22, 7100 Vejle.

Det koster et gebyr på 900 kr. for privatpersoner og 1.800 kr. for virksomheder og organisationer at klage. For oplysning om gebyr, og hvem der kan fritages for brug af Klageportalen, se Planklagenævnets hjemmeside; [Planklagenævnet](#)

Hvis du vil indbringe afgørelsen for domstolene, skal det ske inden 6 måneder fra afgørelsen.

Ejers ansvar

Det påhviler ejeren af en ejendom at berigtige forhold, som er i strid med Lov om planlægning § 63, stk. 1-3. Det er ejers ansvar, at bestemmelser i lovgivningen overholdes og vilkår i tilladelser opfyldes.

Straf

Efter Lov om planlægning § 64, kan den, der overtræder lovgivningens bestemmelser og vilkår i tilladelser, idømmes bøde.

Dispensation og klage – anden lovgivning

Afgørelser efter en anden lovgivning kan påklages i overensstemmelse med klagebestemmelserne i den pågældende lov.

Ejers ansvar

Inden du påbegynder dit byggeri/nedrivning

Ved udgravning og fundering skal Byggelovens § 12, stk. 1-6 nøje iagttages, herunder at der træffes enhver foranstaltning, der er nødvendig for at sikre omkringliggende grunde, bygninger og ledningsanlæg af enhver art, samt at omkringliggende naboer varsles mindst 14 dage forud for arbejdets påbegyndelse.

Anden lovgivning

Det er ejers eget ansvar at indhente eventuelle nødvendige godkendelser/ udtalelser fra andre myndigheder og afdelinger i Vejle kommune. Her kan der være tale om tilladelser/godkendelser i forhold til, vej, regn- og spildevand, natur, affald, fredning, museum m.m.

Private servitutter

Vi har i forbindelse med sagen ikke påset eller taget stilling til, om byggeriet overholder eventuelle private servitutter på ejendommen. Det er ejers ansvar at afklare privatretlige forhold, herunder fortolkning af privatretlige servitutter, i udnyttelse af byggetilladelsen. Undersøge det på www.tinglysning.dk.

Fortidsminder og VejleMuseerne

Af Museumsloven følger, at du eller din entreprenør straks skal standse arbejdet, hvis der under et gravearbejde stødes på fortidsminder. Kontakt dernæst VejleMuseerne på telefon 76813100. Det anbefales at tage kontakt til VejleMuseerne, inden du skal grave i områder med kendte historiske levn.

Øverste jordlag / Jordflytning / Forurennet jord

Hvis du udfører bygge- og anlægsarbejder på et areal, der anvendes til bolig, børneinstitution, offentlig legeplads, kolonihave eller sommerhus, skal du som udgangspunkt sikre, at de øverste 50 cm jordlag af den berørte del af det ubebyggede areal ikke er forurennet, eller at der er etableret en varig fast belægning. Reglen gælder ikke ved bygge- og anlægsarbejde på én- eller tofamiliehuse, medmindre der er tale om opførelse af en ny bolig. Se evt. www.vejle.dk/50cmreglen

Du skal anmelde jordflytning, hvis det hører under jordflytningsregulativet for Vejle Kommune. På [Jordflytning - Vejle Kommune](#) kan du se om jordflytning fra din ejendom er anmeldeligt og hvordan du i øvrigt skal forholde dig, hvis jordflytningen skal anmeldes.

Hvis du eller din entreprenør konstaterer forurennet jord under grave- eller byggearbejdet, skal arbejdet straks standses. Derefter skal der tages kontakt til Byggesag & Industrimiljø. Se evt. www.vejle.dk/jordforuregning.

Læs mere på www.vejle.dk – Søg på øverste jordlag og find siden: Øvrige hensyn og tilladelser ved bygge- og anlægsarbejder

Befæstelsesgrad

Ved anlæg af indkørsel, terrasser og lignende befæstede arealer gøres der opmærksom på, at grunden ikke må bebygges og befæstes mere end den maksimalt tilladte befæstelsesgrad i Vejle Kommunes spildevandsplan. Befæstelsesgraden oplyses ved henvendelse til Team Spildevand ved Vejle kommune eller Vejle Spildevand A/S. Kun almindeligt forekommende husspildevand, regnvand fra tage og befæstede arealer samt vand fra bygningens omfangsdræn må tilsluttes kloaksystemet. Drænvand i øvrigt må ikke tilsluttes kloaksystemet. Kan befæstelsesgraden ikke overholdes kræver det godkendelse fra Vejle Spildevand A/S.

Nedrivning / Byggeaffald

Byggeaffald skal anmeldes til Ressourcer og Genbrug via deres selvbetjeningsløsning på www.vejle.dk – under Erhvervsaffald og miljø – Sådan håndterer du dit byggeaffald, inden du påbegynder arbejdet. Det er ulovligt at afbrænde bygge- og nedbrydnings- materialer. Du må gerne genanvende rene byggematerialer. Bemærk, at mange byggematerialer fra perioden 1950-77 indeholder det giftige stof PCB. Hvis der er asbest i byggeaffaldet, skal du anmeldes det til Arbejdstilsynet. Læs mere om byggeaffald på www.affaldgenbrug.vejle.dk eller kontakt Ressourcer og Genbrug på telefon 76812800.

Støv og støj

Aktiviteter der giver støv, lugt, støj eller andre gener skal anmeldes til Vejle Kommune, Industrimiljø senest 14 dage før arbejdet påbegyndes. Du skal anmelde aktiviteten via www.vejle.dk under Erhverv – Erhvervsaffald og miljø – Anmeld arbejde, der giver lugt, støj eller røg.

Byggepladsaktiviteter der ikke skal ansøges om, må foregå i tidsrummet 7.00 til 18.00 på hverdage og 7.00 til 14.00 på lørdage.

Tilslutning til forsyning

Du skal kontakte forsyningselskaberne (vand, varme, el og telefon) for placering og tilslutning af stikledninger og kabler samt placering af måler. Alle arbejder med tilslutning skal udføres af autoriserede mestre.

Ledninger og kabler

For at undgå graveskader skal du orientere dig om placeringen af ledninger og kabler af enhver art på ledningsejerregisteret www.ler.dk. Det gælder både på ejendommen og på offentligt vejareal. Du kan også tjekke placeringen hos ledningsejeren eller forsyningselskabet.

Opgravning og skader på offentligt vejareal

Du må først begynde et gravearbejde i offentligt vejareal når du har en gravetilladelse. Ansøg på www.vejle.dk under Min virksomhed – Tilladelser og bevillinger – Søg om gravetilladelse. Du opfordres til at tage fotos af eventuelle skader på arealerne inden du graver. Bygherren kan i værste fald komme til at betale for udbedringen.

Sådan behandler Vejle Kommune personoplysninger om dig

(følgende oplysninger er alene relevant i sager om privatpersoner, enkeltmandsvirksomheder eller I/S)

Vi sender dig dette brev for at orientere dig om, at vi har indsamlet eller modtaget personoplysninger om dig. Efter databeskyttelsesforordningens artikel 13 og 14 skal vi nemlig give dig en række oplysninger, når vi indsamler og behandler personoplysninger om dig.

1. Vi er den dataansvarlige – hvordan kontakter du os?

Vejle Kommune er dataansvarlig for behandlingen af de personoplysninger, som vi har indsamlet eller modtaget om dig. Du finder vores kontaktoplysninger nedenfor.

Vejle Kommune, Skolegade 1, 7100 Vejle
Telefon: 76 81 00 00, Mail: post@vejle.dk - CVR-nr.: 29189900

2. Kontaktoplysninger på databeskyttelsesrådgiveren

Hvis du har spørgsmål til vores behandling af dine oplysninger, er du altid velkommen til at kontakte vores databeskyttelsesrådgiver. Du kan kontakte vores databeskyttelsesrådgiver på følgende måder:

På mail: dpo.vejle@bechbruun.com

På telefon: 72 27 30 02

Via sikker post: <https://dpo.bechbruun.com/vejle>

Pr. brev:

DPO Vejle Kommune, Bech-Bruun Advokatpartnerselskab, Værkmestergade 2, 8000 Aarhus C
CVR nr.: 38538071

3. Formålene med og retsgrundlaget for behandlingen af dine personoplysninger

Vi behandler dine personoplysninger til følgende formål:

- Byggesagsbehandling i forbindelse med en ansøgning om byggetilladelse, forespørgsel eller lignende henvendelser om byggeri på en ejendom.
- Byggesagsbehandling i forbindelse med en ansøgning om landzonetilladelse, anvendelsesændring, forespørgsel, dispensation eller lignende henvendelser i forhold til planloven.

Retsgrundlaget for vores behandling af dine personoplysninger følger af:

- Byggelovens § 16, kravet om ansøgning om byggetilladelse, jf. bygningsreglementet BR18, § 7, stk. 1 (Bygningsreglementet BR15, pkt. 1.3, stk. 1)
- Planloven §§ 35-37 og § 19
- Databeskyttelsesloven § 5, stk. 1
- Databeskyttelsesloven § 6, stk. 1 jf. Databeskyttelsesforordningen art. 6, litra e

4. Kategorier af personoplysninger

Vi behandler følgende kategorier af personoplysninger om dig:

- Almindelige personoplysninger
- CPR-nummer

Indsendes der andre personoplysninger af dig, som ikke er relevante for sagen, kan disse personoplysninger blive journaliseret men vil ikke indgå i sagens behandling.

5. Modtagere eller kategorier af modtagere

Vi videregiver eller overlader dine personoplysninger til følgende modtagere:

- Til parter i sagen, f.eks. i forbindelse med en partshøring, eller til andre relevante borgere i forbindelse med en eventuel nabohøring.
- Til Vejle Kommunes Weblager

Disse personoplysninger kan være omfattet af en eventuel efterfølgende aktindsigtssag.

6. Overførsel til modtagere i tredjelande, herunder internationale organisationer

Vi overfører dine personoplysninger til modtagere uden for EU og EØS:

Nej Ja

7. Hvor stammer dine personoplysninger fra

Dette afsnit finder anvendelse, når vi indsamler oplysninger om dig hos andre end dig selv. Dette kan være tilfældet hvis:

- Du er ejer, kan Vejle Kommune indhente oplysninger om dig igennem en ansøger
- Du er ejer, kan Vejle Kommune indhente oplysninger om dig på baggrund af en klagehenvendelse

Med andre ord er afsnittet ikke relevant, hvis du som ansøger eller eventuel klager henvender dig til Vejle Kommune, da kommunen i disse tilfælde kun indhenter oplysninger om dig igennem din henvendelse.

8. Opbevaring af dine personoplysninger

Vi kan på nuværende tidspunkt ikke sige, hvor længe vi vil opbevare dine personoplysninger. Den periode vi opbevarer oplysninger i, afhænger af den konkrete sagsbehandling, opfyldelsen af formålet med behandlingen samt den relevante lovgivning på området. Når vores behandling af dine personoplysninger er afsluttet, opbevares oplysningerne efter bestemmelserne i arkivloven.

9. Automatiske afgørelser, herunder profilering

Vi anvender ikke automatiske afgørelser eller profilering i den konkrete behandling af dine personoplysninger.

10. Dine rettigheder

Efter Databeskyttelsesforordningen kan du til enhver tid benytte dig af dine rettigheder i forhold til Vejle Kommunes behandling af dine personoplysninger:

- Du har **ret til indsigt** i de oplysninger, som Vejle Kommune behandler om dig
- Du har **ret til at få rettet urigtige oplysninger** om dig selv
- I særlige tilfælde har du **ret til at få slettet personoplysninger** om dig
- Du har i visse tilfælde **ret til at få begrænset behandlingen** af dine personoplysninger
- Du har i visse tilfælde **ret til at gøre indsigelse** mod Vejle Kommunes ellers lovlige behandling

Hvis du vil gøre brug af dine rettigheder, skal du kontakte vores databeskyttelsesrådgiver. Se kontaktoplysninger i afsnit 2.

11. Retten til at trække samtykke tilbage

Hvis behandlingen af dine personoplysninger er betinget af et samtykke, har du til enhver tid ret til at trække dit samtykke tilbage. Hvis du trækker dit samtykke tilbage, har det først virkning fra dette

tidspunkt. Det påvirker derfor ikke lovligheden af vores behandling af dine personoplysninger op til tidspunktet for tilbagetrækningen af dit samtykke.

12. Klagevejledning

Du har ret til at klage til Datatilsynet, hvis du er utilfreds med Vejle Kommunes behandling af dine personoplysninger. Du kan enten henvende dig til Vejle Kommunes databeskyttelsesrådgiver eller finde mere information og kontaktoplysninger på Datatilsynets hjemmeside www.datatilsynet.dk

Situationsplan

Note:

- Tegningen er udført som principtegning, og derved kan anførte tekniske elementer ændre sig i projektets byggefase.
- Skel er vist iht. det digitale matrikelkort. Skel er ikke beregnet eller fastlagt ved mål.
- Bygninger og veje er vist som udtræk fra GeoDanmark, og er således ikke indmålt.
- Angivne mål, samt kabelplaceringer, er derfor kun vejledende.
- Ubenævnte mål er i mm.
- Masten kan roteres omkring sit centrum, for at sikre optimal mobilbædækning.
- Teknisk udstyr på jorden placeres vilkårligt indenfor det angivet siteareal.

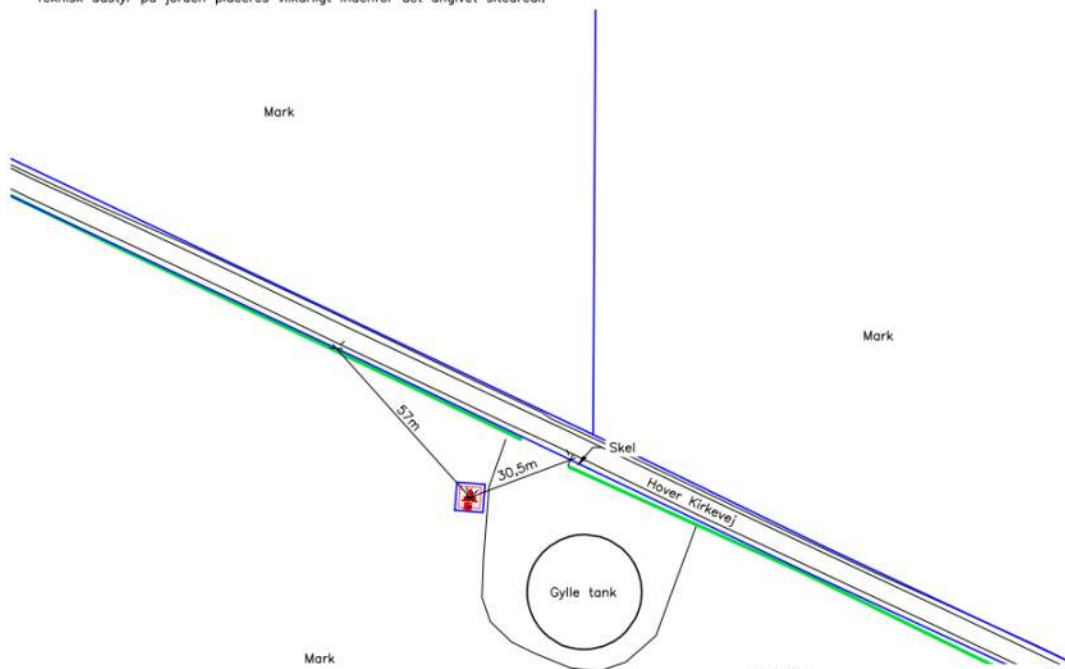

Matrikelnr.: 1v Lerbæk Hgd., Hover	Nord: 6177220	Øst: 530496	Koordinatsystem: UTM32_ED50
	TDC Tegholmøgade 1, 2450 København SV. Tlf.: 23 44 44 77		
Sag: 5294	SiteID: 5294	Ejen. nr.:	Mål: 1:1000
Adresse: Hover Kirkevej, 7100 Vejle	Sign.: KABNAK	Oprettet: 28.04.2023	Rev. dato: Rev.nr.:
Emne: Oversigtsplan principskitse	Tegningsnr.: MMPX-101		
Erstatter tegningsnr.: xxxxx-x		Filnavn: MMPX-100	

Sag:
5294 Hover Vejle
Emne:
**Hover Kirkevej 211 (Matrikulært: Jellingvej 302)
7100 Vejle**
Matr.nr.: 1v Lerbæk Hgd., Hover

Dato:
5. December 2022
Journal nummer:
19-21916
Bilag:
Bilag 5291.1 (side 1 af 3)

Plantegning

Note:

- Tegningen er udført som principtegning, og derved kan anførte tekniske elementer ændre sig i projektets byggefase.
- Skel er vist iht. det digitale matrikelkort. Skel er ikke beregnet eller fastlagt ved mål.
- Bygninger og veje er vist som udtræk fra GeoDanmark, og er således ikke indmålt.
- Angivne mål, samt kabelplaceringer, er derfor kun vejledende.
- Ubemærkede mål er i mm.
- Masten kan roteres omkring sit centrum, for at sikre optimal mobildekning.
- Teknisk udstyr på jorden placeres vilkårligt indenfor det angivne siteareal.

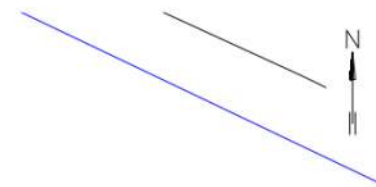
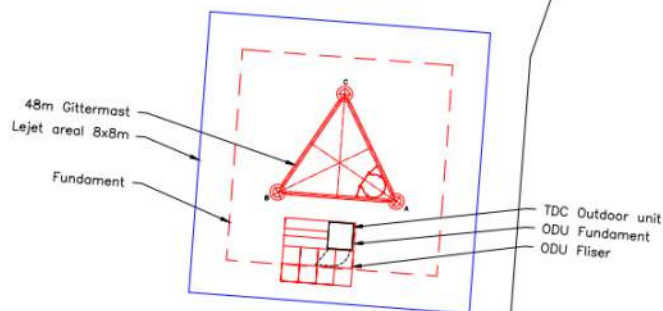

Matrikelnr.: 1v Lerbæk Hgd., Hover	Nord: 6177220	Øst: 530496	Koordinatsystem: UTM32_ED50	
	TDC Tegehølmegade 1, 2450 København SV. Tlf.: 23 44 44 77			
Sag: 5294	SiteID: 5294	Ejen. nr.:	Mål: 1:100	
Adresse: Hover Kirkevej, 7100 Vejle	Sign.: KABNAK	Oprettet: 28.04.2023	Rev. dato:	Rev.nr.:
Emne: Situationsplan principkitse	Tegningnr.: MMPX-100			
Erstatte tegningsnr.: xxxxx-x				Filenavn.: MMPX-100

Sag:
5294 Hover Vejle
Emne:
**Hover Kirkevej 211 (Matrikulært: Jellingvej 302)
7100 Vejle**
Matr.nr.: 1v Lerbæk Hgd., Hover

Dato:
5. December 2022
Journal nummer:
19-21916
Bilag:
Bilag 5291.1 (side 2 af 3)



Opstalt

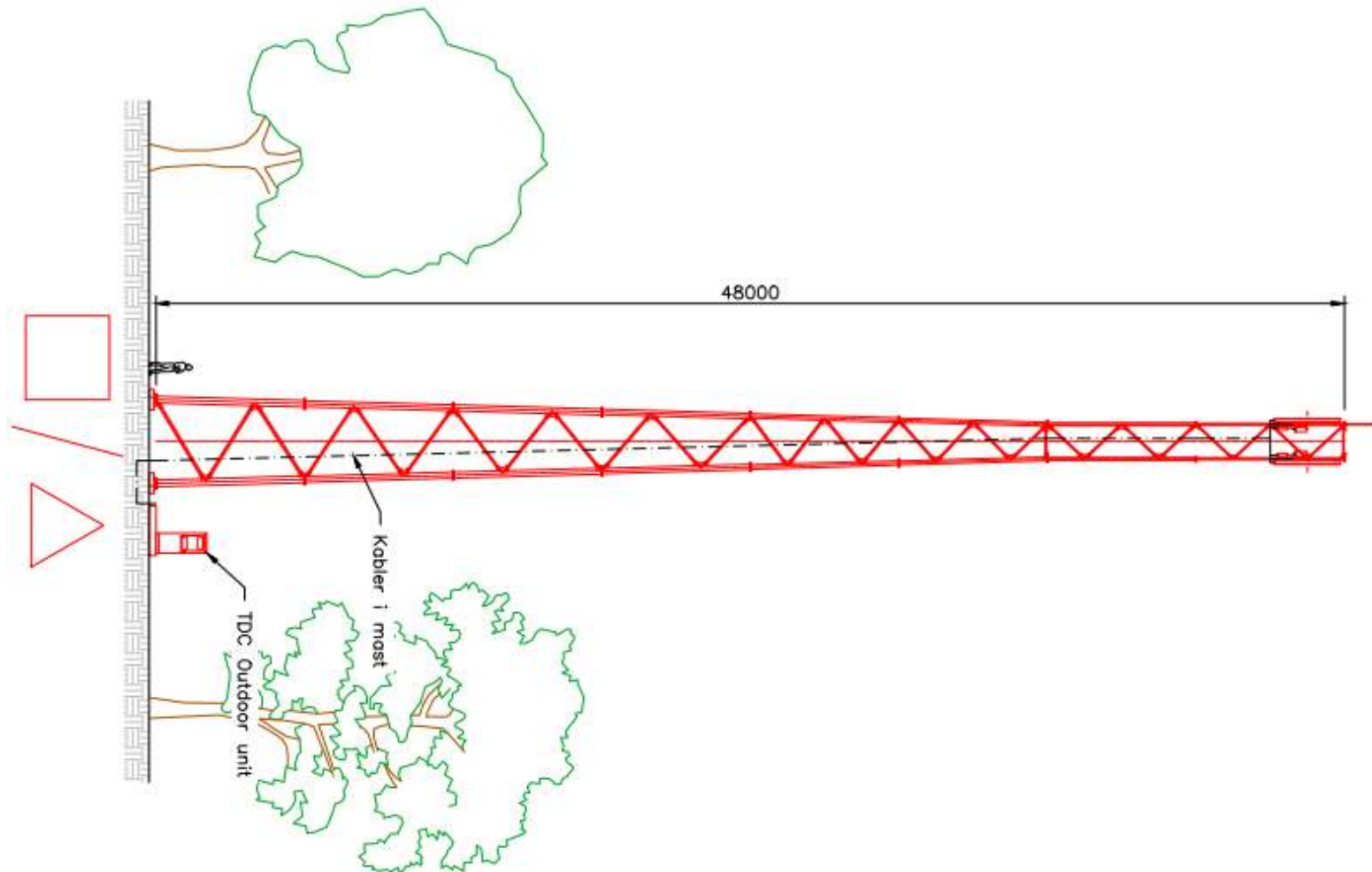

Sag:

5294 Hover Vejle

Emne:

Hover Kirkevej 211 (Matrikulært: Jellingvej 302)
7100 Vejle

Matr.nr.: 11 Jorlsbæk Hgd. Hover

Dato:

5. December 2022

Journal nummer:

19-21916

Bilag:

Bilag 5291.1 (side 3 af 3)

Eksempel på Outdoor kabinet

Nedenstående **udstyr** er de typer, som TDC i øjeblikket anvender. TDC kan til hver en tid udskifte udstyret til en anden type/ fabrikat.

Principskitse
Teknikskabe udendørs

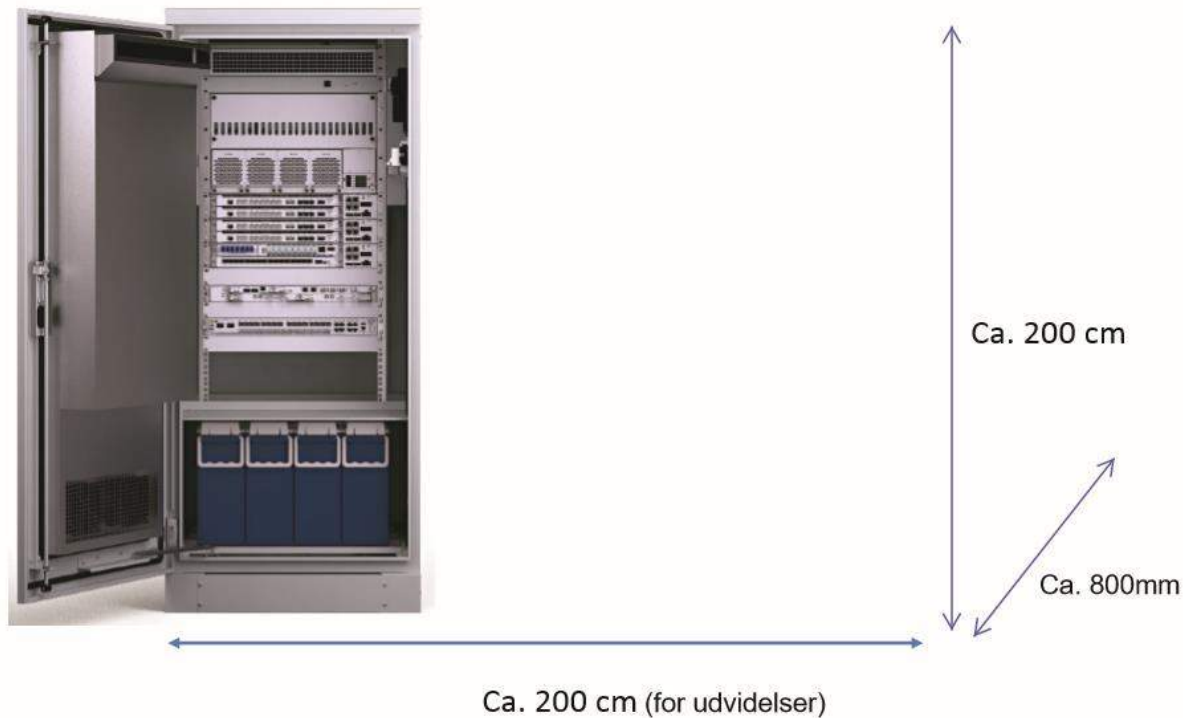

Bilag 2C



Sag:

5294 Hover Vejle

Emne:

Hover Kirkevej 211 (Matrikulært: Jellingvej 302)

7100 Vejle

Matr.nr.: 11, Lyngbæk Hgd., Hover

Dato:

5. December 2022

Journal nummer:

19-21916

Bilag:

Bilag 5291.2 (side 1 af 3)

Eksempel på Outdoor kabiner

Principskitse Fundament til udendørs teknikskabe

Nedenstående **udstyr** er de typer, som TDC i øjeblikket anvender. TDC kan til hver en tid udskifte udstyret til en anden type/ fabrikat.

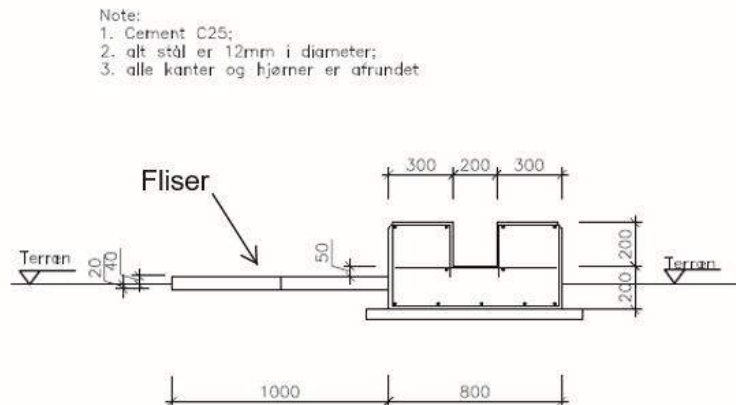
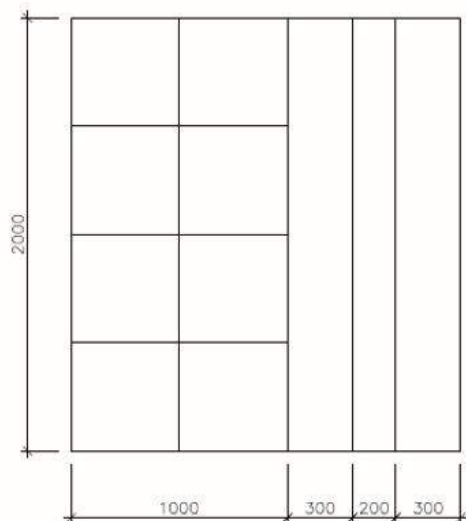

Bilag 2D



kom nærmere



Sag:
5294 Hover Vejle

Emne:
**Hover Kirkevej 211 (Matrikulært: Jellingvej 302)
7100 Vejle
Mat.nr.: 1, Lybæk Hgd. Hover**

Dato:
5. December 2022
Journal nummer:
19-21916
Bilag:
Bilag 5291.2 (side 2 af 3)

Principskitse – Gittermast – 48 m

Nedenstående **udstyr** er de typer, som TDC i øjeblikket anvender. TDC kan til hver en tid udskifte udstyret til en anden type/fabrikat.

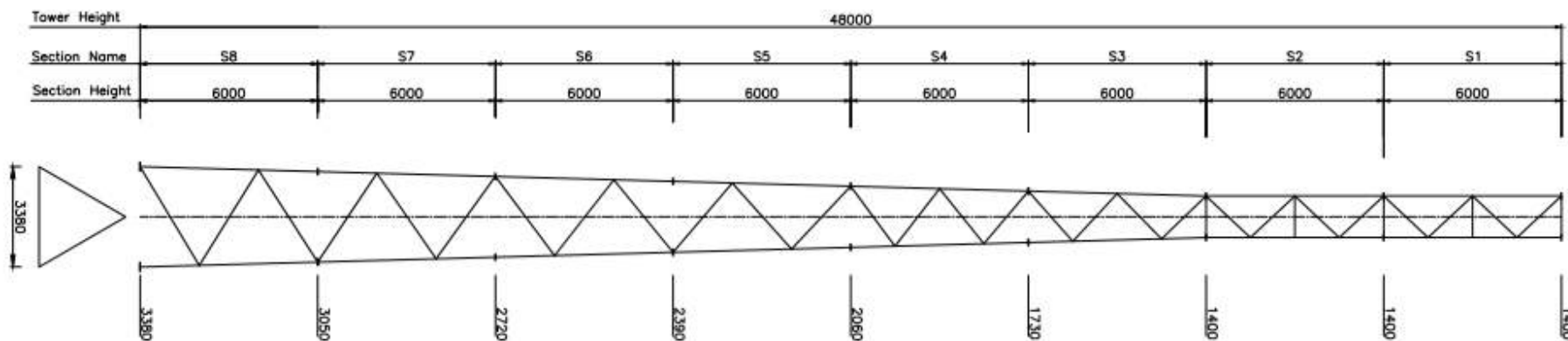

Sag:

5294 Hover Vejle

Emne:

Hover Kirkevej 211 (Matrikulært: Jellingvej 302)
7100 Vejle

Matr.nr.: 11 Jorbeek Hgd. Hover

Dato:

5. December 2022

Journal nummer:

19-21916

Bilag:

Bilag 5291.2 (side 3 af 3)