

Anne Lemann
Bennike og
Klaus Landstrøm
Mølkærvej 20
7100 Vejle

Peter Ruhlmann

PETRU@vejle.dk

24. april 2026

J. nr.: 01.13.23-G01-1-26

Afgørelse om ikke miljøvurderingspligt samt vurdering og afgørelse af anmeldelse af skovrejsning på matr.nr. 11b, 3m Ødsted By, Ødsted og 1l Vesterby By, Ødsted

Denne afgørelse erstatter og ophæver afgørelse meddelt d. 18. marts 2026 grundet ændring i vilkår mod vandløb i skel

Vejle Kommune har den 21. december 2025 modtaget din anmeldelse af skovrejsning på matr.nr. 11b, 3m Ødsted By, Ødsted og 1l Vesterby By, Ødsted beliggende på adressen Mølkærvej 20, Ødsted, 7100 Vejle. Ifølge §§ 6 og 7 i bekendtgørelse om jordressourcens anvendelse til dyrkning og natur¹, skal du anmelde/ansøge om skovrejsning, inden du planter skoven. Du ønsker at rejse ca. 7 ha skov på et areal, som for nuværende er en mark i omdrift. Nedenfor ses et oversigtskort med angivelse af skovrejsningsarealet.



Figur 1: Oversigtskort med angivelse af skovrejsningsareal, grøn markering. Kort indsendt af anmelder.

Teknik & Miljø Natur & Udeliv

Åbningstider

Fremmøde

Mandag-onsdag kl. 8-15

Torsdag kl. 8-17

Fredag kl. 8-14

Telefon

Mandag-onsdag kl. 8-15

Torsdag kl. 8-17

Fredag kl. 8-14

¹ BEK nr. 60 af 19. januar 2023

Skovrejsning er omfattet på miljøvurderingslovens bilag 2, pkt. 1d². Derfor skal kommunen screene din ansøgning med henblik på at vurdere, om dit projekt kan medføre en væsentlig ændring af miljøet og dermed være omfattet af miljøvurderingspligt. Kommunens afgørelse ses på s. 3.

Kommunen skal også vurdere din ansøgning om skovrejsning i forhold til anden lovgivning og i forhold til kommuneplanens retningslinjer om skovrejsning. Derudover er det anmeldte areal, som ønskes tilplantet, beliggende inden for et område, der i Kommuneplan 2025-2037 er udpeget som skovrejsning uønsket. Skovrejsningen kan derfor kun etableres på dette areal, hvis der også kan opnås en dispensation fra bekendtgørelsen om jordressourcens anvendelse til dyrkning og natur. Nærværende vurdering og afgørelse ses på s. 5.

² LBK nr. 4 af 3. januar 2023

Afgørelse om ikke miljøvurderingspligt ved skovrejsning

Vejle Kommune har foretaget en miljøvurderingsscreening af din anmeldte skovrejsning, se det vedhæftede screeningsskema. Vi vurderer, at dit projekt ikke vil have en negativ påvirkning på miljøet.

Vejle Kommune træffer derfor afgørelse efter § 21, stk. 1 i miljøvurderingsloven om, at din anmeldte skovrejsning på ca. 7 ha ikke kræver en miljøvurdering (ikke miljøvurderingspligt).

Du skal være opmærksom på, at vores afgørelse om, at dit projekt ikke kræver en miljøvurdering, ikke er det samme som en tilladelse til skovrejsning.

Hvis du vil ændre dit projekt, skal du sende os en tilrettet ansøgning, jf. miljøvurderingslovens § 18. Vi vil så vurdere, om dine ændringer kræver en miljøvurdering.

Denne afgørelse bortfalder, hvis du ikke har udnyttet afgørelsen, inden 3 år efter du har modtaget den, eller du ikke har udnyttet afgørelsen i 3 på hinanden følgende år.

Klagevejledning

Der kan klages over denne afgørelse. Kommunalbestyrelsens afgørelse kan påklages til Miljø- og Fødevareklagenævnet af:

Klageberettiget er:

- Miljøministeren.
- Enhver med en retlig interesse i sagens udfald.
- En nationalparkfond oprettet efter lov om nationalparker.
- Landsdækkende foreninger og organisationer, der som hovedformål har beskyttelsen af natur og miljø.
- Landsdækkende foreninger og organisationer, som efter deres formål varetager væsentlige brugerinteresser inden for arealanvendelse.

Afgørelsen om ikke miljøvurderingspligt vil blive offentlig bekendtgjort på Vejle Kommunes hjemmeside (www.vejle.dk/afgoerelser).

Du klager via Klageportalen, som du finder et link til på www.borger.dk og www.virk.dk. Du logger på www.borger.dk eller www.virk.dk, ligesom du plejer, typisk med MIT-ID. Klagen sendes gennem Klageportalen til den myndighed, der har truffet afgørelsen. En klage er indgivet, når den er tilgængelig for myndigheden i Klageportalen.

Miljø- og Fødevareklagenævnet skal som udgangspunkt afvise en klage, der kommer uden om Klageportalen, hvis der ikke er særlige grunde til det. Hvis du ønsker at blive fritaget for at bruge Klageportalen, skal du sende en begrundet anmodning til kommunen. Kommunen videresender herefter anmodningen til Miljø- og Fødevareklagenævnet, som træffer afgørelse om, hvorvidt din anmodning kan imødekommes.

Kommunen sender via Klageportalen kommunens bemærkninger til sagen og de anførte klagepunkter til Miljø- og Fødevareklagenævnet, vedhæftet den påklagede afgørelse og de dokumenter, der er indgået i sagens bedømmelse.

Klagefristen udløber 4 uger efter, at afgørelsen er meddelt. Er afgørelsen offentligt bekendtgjort, regnes klagefristen dog altid fra bekendtgørelsen. Hvis klagefristen udløber på en lørdag eller helligdag, forlænges klagefristen til den følgende hverdag.

Når du klager, skal du betale et gebyr på 900 kr. for privatpersoners og 1.800 kr. for virksomheders og organisationers vedkommende. Gebyret betales via klageportalen. Vejledning om gebyrordningen kan findes på nævnets hjemmeside.

Hvis der klages rettidigt, må en tilladelse ikke udnyttes, før klagen er afgjort, medmindre Miljø- og Fødevareklagenævnet bestemmer andet.

Hvis du ønsker din sag prøvet ved domstolene, skal dette ske inden 6 måneder fra den dato, afgørelsen er meddelt eller offentliggjort. Uanset om der anlægges retssag, er man forpligtet til at rette sig efter Miljø- og Fødevareklagenævnets afgørelse, indtil domstolen måtte bestemme noget andet.

Vurdering og afgørelse af skovrejsningsprojekt i forhold til øvrig lovgivning og planer

Udover at foretage en miljøvurderingsscreening af din anmeldte skovrejsning, skal kommunen også vurdere dit projekt i forhold til:

- Beskyttede naturtyper, jf. naturbeskyttelseslovens §3³.
- Beskyttelseslinjer omkring fortidsminder, vandløb og søer.
- Fredede fortidsminder.
- Beskyttede sten- og jorddiger, jf. museumslovens §29a⁴.
- Vandløbsloven⁵.
- Vejbyggelinjer⁶.
- Områdeudpegning i kommuneplanen.
- Spildevand.
- Område med særlige drikkevandsinteresser eller område med vandindvindingsopland til almene vandforsyninger.
- Fredninger.
- Internationale naturbeskyttelsesområder som f.eks. habitat- og fuglebeskyttelsesområder.
- Klimatilpasningsplaner.

Beskyttede naturtyper

Nord for det anmeldte areal løber der er beskyttet vandløb, og på nabomatriklen på den anden side af vandløbet, ligger en smal stribe med beskyttet eng som indgår i et fremtidigt klima-lavbundsprojekt – se figur 2 og foto 1. Langs vandløbet er plantet elletræer gennem et projekt foranlediget af Vejle Kommune. På det anmeldte areal ned mod vandløbet på matr. 3m og 1l, er en skrænt og det vurderes at naturlig tilgroning og beplantning med hjemmehørende arter på skrænten ikke vil påvirke vandløbet eller engen negativt. Der er i afgørelsens vilkår beskrevet hvilke forhold skovrejsningen skal overholde for at sikre tilstanden af vandløbet og den naturbeskyttede eng.

Bemærk at udpegning for henholdsvis beskyttet eng og vandløb på markerede steder på figur 2. ikke er præcise i forhold til faktiske forhold. Det er vandløbet fysisk der er grænsen for de afstandskrav der er anført i afgørelsens vilkår.

³ LBK nr. 927 af 28. juni 2024

⁴ LBK nr. 358 af 8. april 2014

⁵ LBK nr. 1217 af 25. november 2019

⁶ LBK nr. 421 af 25. april 2023.

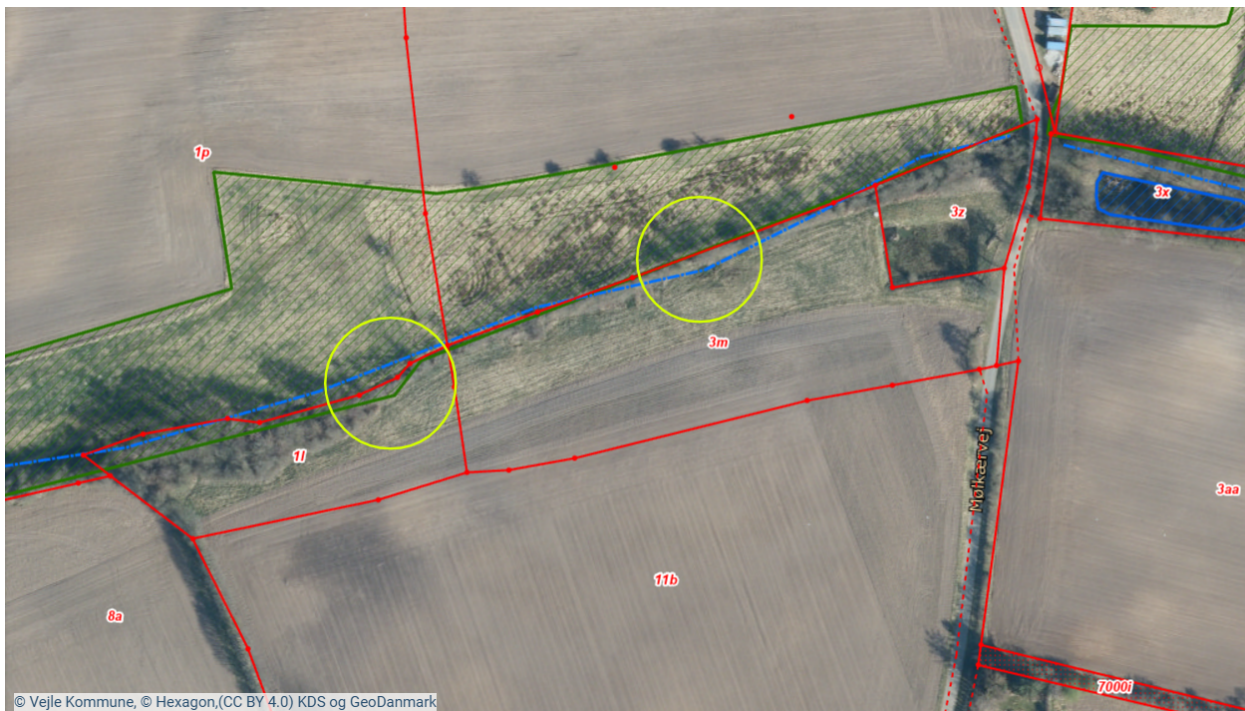

Figur 2: Oversigtskort med beskyttet vandløb (blå streg) og beskyttet eng (grøn skravering). Bemærk at udpegning på de med gult markerede steder ikke er præcise i forhold til faktiske forhold. Det er vandløbet fysisk der er grænsen for vilkår.



Foto 1: kig fra Mølkærvej mod syd. Forest ses engen i dalbunden. Herefter ses rækken af elletræer der er plantet langs vandløbet. Bagved disse ses skrænten.

Beskyttelseslinjer

Der ligger ingen beskyttelseslinjer inden for det anmeldte areal.

Fredede fortidsminder

Der ligger ikke fredede fortidsminder inden for eller grænsende op til det anmeldte areal. Vejle Museerne er blevet hørt i forbindelse med skovrejsningsprojektet, og Vejle Museerne anser det ikke

for nødvendigt at foretage yderligere arkæologiske undersøgelser på arealerne, hvor der rejses skov, såfremt der ikke pløjes dybere end landbrugsmæssig pløjning ved plantning af træerne.

Beskyttede sten- og jorddiger

Der ligger beskyttede diger inden for eller grænsende op til det anmeldte areal. For at undgå beskadigelse af digerne, må der ikke plantes inden for 2 meter til digefoden af de beskyttede diger.



Figur 3: Oversigtskort med angivelse af beskyttede diger, orange linjer.

Vandløbsloven

Vejle Kommune har ikke kendskab til eventuelle dræn. Der gøres opmærksom på, at der jf. vandløbslovens §6, stk. 3 ikke må foretages beplantning så tæt på rørlagte vandløb og dræn, at der kan være risiko for, at rørledninger beskadiges eller tilstoppes, så afvanding fra andre lodsejeres arealer forhindres. Hvis der er dræn, der kun afvander din egen jord, kan du sløjfe dem uden behandling efter vandløbsloven. Du skal søge om forudgående tilladelse efter vandløbsloven til alle andre ændringer af dræn

Vejbyggelinjer

Det anmeldte skovrejsningsareal grænser op til kommunevejen, Mølkærvej. Der ikke er tinglyst bestemmelser om vejbyggelinje på Mølkærvej. Beplantning skal dog kunne holdes helt inde på egen grund og må ikke vokse ud over vejskel. Det anbefales derfor, at der medregnes en rabat til vejene på 1-1,5 meter, hvor der ikke må rejses skov. Har du spørgsmål hertil kan disse rettes til vejmyndighed@vejle.dk.

Områdeudpegninger

Det anmeldte areal er omfattet af følgende områdeudpegningen af Kommuneplan 2025-2037:

- Kirkeomgivelser, herunder kulturhistorisk bevaringsværdig - skovrejsning uønsket
- Bevaringsværdigt landskab

Kirkeomgivelser, herunder kulturhistorisk bevaringsværdig

Det anmeldte areal ligger inden for udpegningen af kulturhistorisk bevaringsværdig, da arealet ligger inden for kirkeomgivelserne af Ødsted Kirke, se nedenstående kort. Arealet ligger inden for kirkens fjernomgivelser. Haderslev Stift og Ødsted-Jerlev Sognes Menighedsråd er blevet hørt i forbindelse med skovrejsningsprojektet. De har ingen indvendinger mod skovrejsningen og har følgende bemærkninger hertil:

Arealet går en mindre del ind over kirkens fjernomgivelser syd for kirken på hver side af Mølkærvej. Virkningen, når man i fremtiden kører på Mølkærvej op mod kirken, vil være et øget fokus på udsigten

til kirken, og kørende mod syd ad Mølkærvej vil kun den fjerne mark på sydvestsiden af vejen forsvinde, men til gengæld blive dækket af skov. Publikationen "Kirkernes omgivelser i Vejle Amt, juli 1989" er til for at sikre indsigten til og udsigten fra kirken over det agrare landskab. Skovplantning ændrer formelt set på dette forhold, men ændringen opfattes positivt for området og ikke ødelæggende for indsigten til kirken.

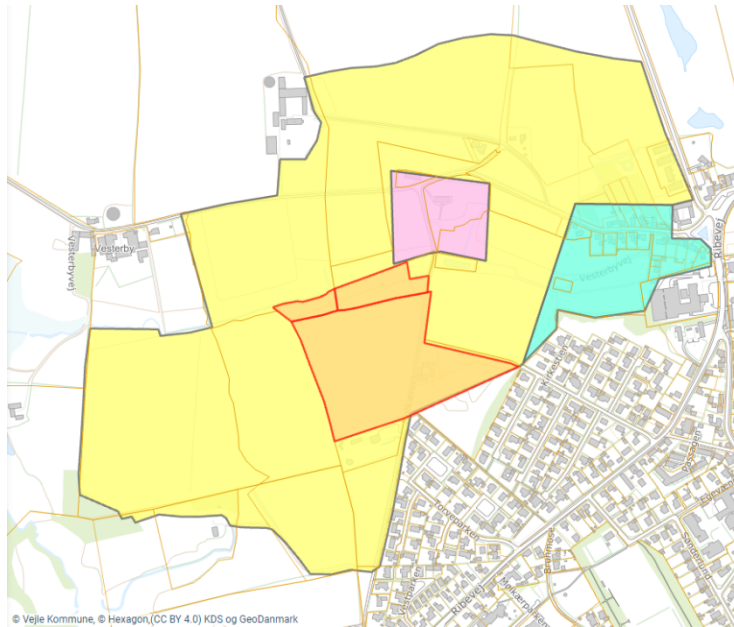

Figur 4: Oversigtskort med markering af anmeldt skovrejsningsareal (orange med røde linjer) samt kirkeomgivelser (gul – kirkens fjernomgivelser, lilla – særlig kirkeområde, grøn – kirkens næromgivelser).

Bevaringsværdigt landskab

En mindre del af det anmeldte areal ligger inden for det udpegede bevaringsværdige landskab Vork Bakker, se figur 5. Vejle Kommune har besøgt arealet og vurderet, at skovrejsning på arealet ikke er problematisk. Skovrejsningen vil ikke påvirke oplevelsen af landskabet, og heller ikke udsynet fra kirkestien. Selve ådalen og skrænten langs vandløbet holdes med naturlig skovvegetation som passer ind i landskabet. Skovrejsning på det anmeldte areal er dermed ikke problematisk i forhold til udpegningen af bevaringsværdigt landskab.

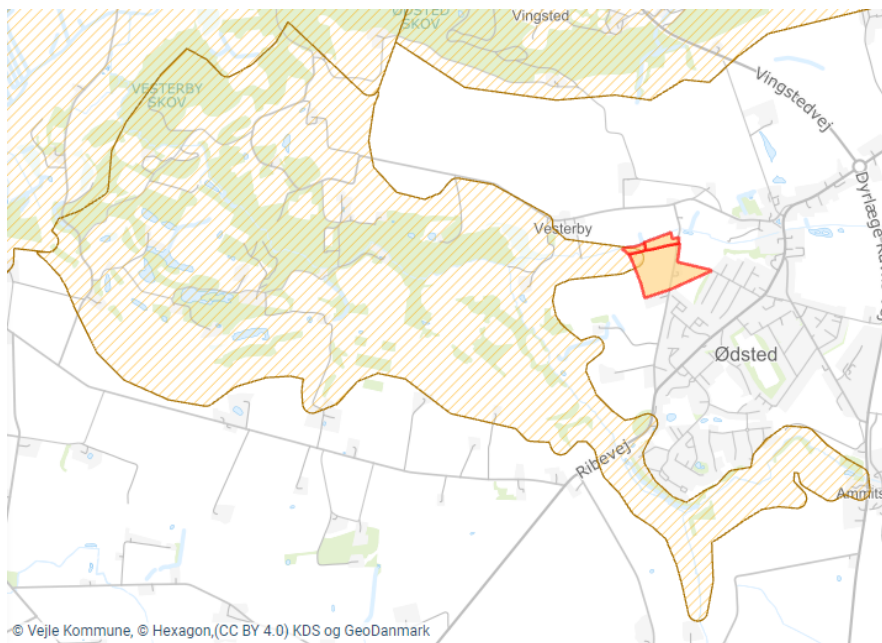

Figur 5: Oversigtskort med angivelse af matrikel, hvorpå det anmeldte skovrejsningsareal ligger (orange markering med rød afgrænsning) samt udpegnig af bevaringsværdigt landskab (brun skravering).

Spildevand

På det anmeldte skovrejsningsareal løber der tværs gennem arealet en større regnvandsledning i drift, Ø600 betonledning. Dertil er der tilknyttet flere brønde, se figur 4. Ledningen er tinglyst på arealet, og normalt gælder det, at der ikke må plantes træer med større, dybdegående rødder indenfor deklaraionsbæltet. Vejle Kommune gør opmærksom på, at det er bygherres eget ansvar at overholde tinglyste afstande til ledningen.

Vejle Spildevand gør opmærksom på, at Vejle Spildevands ledningsregistrering kan være upræcis, og det er derfor vigtigt at vide præcis, hvor i marken ledningen ligger vha. indmåling.



Figur 6: Oversigtskort med angivelse af matrikel, hvorpå det anmeldte skovrejsningsareal ligger (orange markering med rød afgrænsning) samt spildevandsledning (blå linje) og brønde (blå prikker).

Drikkevandsudpegninger

Det anmeldte areal er omfattet af drikkevandsudpegningen, områder med drikkevandsinteresser. Det er Vejle Kommunes vurdering, at skovrejsning kan være med til at beskytte grundvandsressourcerne i området, og skovrejsningsprojektet vil ikke have en negativ påvirkning af udpegningen.

Fredninger

Der ligger ingen fredninger inden for det anmeldte skovrejsningsareal.

Internationale naturbeskyttelsesområder og bilag IV-arter

Natura 2000

Det anmeldte areal er ikke beliggende inden for et Natura 2000-område. Nærmeste Natura 2000-område er *Egtved Ådal*, som ligger ca. 4,8 km vest for det anmeldte areal. Da projektområdet ikke ligger i tilknytning til Natura 2000 udpegningen, og da skovrejsningen er af lokal karakter og uden udledninger, emissioner eller øvrige forstyrrelser fra skoven, vurderes det, at en tilplantning på arealet ikke vil medføre negative påvirkninger af naturtyper eller arter på udpegningsgrundlaget.

Bilag IV

Bilag IV-arter er arter, der er listet på EU's Habitatbekendtgørelses⁷ Bilag IV, dvs. arter, der kræver streng beskyttelse. Jævnfør Vejle Kommunes data samt arter.dk (jan. 2026) er der ikke registreret Bilag IV-arter inden for skovrejsningsarealet. Der er registreret stor vandsalamander på et naboareal til skovrejsningsarealet. Stor vandsalamander er en art, som yngler i vandhuller, og levested på land og ligger oftest nær vandhullet, hvor der er gode skjulesteder, gerne med store mængder dødt ved under naturligt henfald. Rastestederne er oftest knyttet til skov og menneskeboliger. Vejle Kommune vurderer, at skovrejsning på det anmeldte areal ikke vil forringe artens levevilkår, da skovrejsningen foretages på markarealer, som for nuværende er marker i omdrift, og arealerne vurderes ikke at være egnede levesteder for arten.

Af samme årsag vurderer kommunen, at skovrejsningsarealet ikke er et egnet levested for andre bilag IV-arter. Skovrejsning på det anmeldte areal vurderes ikke at forringe bilag IV arters levevilkår.

Klimatilpasningsplaner

Vejle Kommune har vedtaget en klimaplan, hvor skovrejsning direkte understøtter formålet.

Partshøring

I henhold til Forvaltningslovens⁸ § 19 skal Vejle Kommune partshøre berørte parter om sagen, hvis kommunen må formode, at de ikke er bekendt med denne. Det anmeldte skovrejsningsareal grænser op til flere ejendomme, og anmeldelsen af skovrejsningsprojektet har derfor været i partshøring. Det har været muligt at indsende bemærkninger til og med den 9. februar 2026. Vejle Kommune har ikke modtaget bemærkninger.

Denne afgørelse er dog en tilrettet version alene med ændringer ned mod vandløbet. Der er dermed ikke ændrede forhold mod de partshørte naboer, hvorfor den tilrettede version ikke gendes til disse .

Vurdering

⁷ EU's Habitatbekendtgørelse

⁸ LBK nr. 433 af 22/04/2014

Afgørelse og vilkår

Vejle Kommune giver hermed dispensation til, at der kan rejses skov inden for det udpegede område med skovrejsning uønsket på matr.nr. 11b, 3m Ødsted By, Ødsted og 1l Vesterby By, Ødsted beliggende på adressen Mølkærvej 20, Ødsted, 7100 Vejle. Dispensationen er givet efter § 7, stk. 2 i bekendtgørelsen om jordressourcens anvendelse til dyrkning og natur. Udpegningen af skovrejsning uønsket er forårsaget af, at Ødsted Kirke ligger ca. 140 meter nord for det anmeldte areal, og det ligger derfor inden for de udpegede kirkeomgivelser.

Skovrejsningsprojektet har været i høring ved Haderslev Stift og Ødsted-Jerlev Sognes Menighedsråd. Haderslev Stift og Ødsted-Jerlev Sognes Menighedsråd har ingen indsigelser mod projektet, da det vurderes, at skovrejsning på arealet ikke vil påvirke Ødsted Kirkes omgivelser.

Det ligger til grund for afgørelsen, at skrænten på ejendommens nordside vendt mod kirken og den naturbeskyttede eng, får et mere naturligt udtryk. En zone til fri tilgroning, skal sikre en lidt mere åben beplantning der kommer elletræerne til gode og ikke medfører at åen ligger i dyb skygge. Hele det ansøgte areal kan efter kommunens vurdering indgå i skovareal med eventuel pålæggelse af fredskov forudsat følgende vilkår overholdes:

1. På matr.nr 1l og 3m skal de nederste 5 meter nærmest vandløbet henligge til naturlig tilgroning.
2. Skrænten skal have et naturligt præg ved, at en bræmme med en bredde af 25 meter umiddelbart syd for den nævnte 5 meters zone skal tilplantes med naturligt i Danmark hjemmehørende træer og buske.
3. Langs de vestligste 70 meter af ejendommens grænse på matr.nr. 1l mod vandløbet, findes en naturligt tilgroet lund med ældre træer af forskellig art, som strækker sig ca. 20 meter i sydlig retning fra vandløbet. På dette stræk af 70 meter langs vandløbet kan tilplantning med skovtræer ske helt op til lundens sydgrænse uden krav til valg af træarter.
4. Der skal holdes 2 meters planteafstand til beskyttede sten- og jorddiger.
5. Deklarationsbæltet for regnvandsledning skal overholdes jf. tinglysning.

Derudover har Vejle Kommune ingen indvendinger mod tilplantningen.

Hvis du ikke udnytter din anmeldelse inden 5 år efter indsendelsen, bortfalder den.

Klagevejledning

Denne afgørelse kan påklages til Landbrugsstyrelsen.

Klageberettiget er:

- Ansøger
- Landbrug og Fødevarer
- Hovedorganisationen for Danmarks Naturfredningsforening
- Hovedorganisationen for Friluftsrådet

Klagefristen udløber 4 uger fra den dag, afgørelsen er meddelt til klageberettigede.

Du skal sende din klage til Vejle Kommune, til e-mail post@vejle.dk eller ved brev til adressen Teknik og Miljø, Vejle Kommune Kirketorvet 22, 7100 Vejle. E-mailen eller brevet skal indeholde sagsnummeret og skriv gerne att. Natur- og Udeliv – klage over skovrejsning i henholdsvis emnefeltet eller overskriften.

Din klage og kommunens bemærkninger til klagen sender vi videre til Landbrugsstyrelsen, der herefter behandler klagen.

Landbrugsstyrelsen meddeler herefter ansøgeren afgørelsen af klagesagen og sender afgørelsen til kommunen samt til de klageberettigede organisationer.

Hvis du ønsker din sag prøvet ved domstolene, skal dette ske inden 6 måneder fra den dato, afgørelsen er meddelt eller offentliggjort.

Venlig hilsen

Peter Ruhlmann
Vejle Kommune

Kopiorientering

Landbrugsstyrelsen	mail@lbst.dk
Styrelsen for Grøn Arealomlægning og Vandmiljø	mail@sgav.dk
Landbrug og Fødevarer	info@lf.dk
Danmarks Naturfredningsforening	dn@dn.dk
DN Vejle Att.: Uffe Rømer	dnvejle-sager@dn.dk
Friluftsrådet	vejle@friluftsradet.dk
DOF Vejle	vejle@dof.dk
DOF	natur@dof.dk
VejleMuseerne	museerne@vejle.dk
Sagro Att.: Signe Bundgaard Pedersen	sbp@sagro.dk
Landboretligt Udvalg Att.: Lars Schmidt	las@khl.dk
Dansk Botanisk Forening Jyllandskredsen	dbf.oestjylland@gmail.com

Vejle Kommune behandler personoplysninger om dig

(følgende oplysninger er alene relevant i sager om privatpersoner, enkeltmandsvirksomheder eller I/S)

Vi sender dig dette brev for at orientere dig om, at vi har indsamlet eller modtaget personoplysninger om dig. Efter databeskyttelsesforordningens artikel 13 og 14 skal vi nemlig give dig en række oplysninger, når vi indsamler og behandler personoplysninger om dig.

1. Vi er den dataansvarlige – hvordan kontakter du os?

Vejle Kommune er dataansvarlig for behandlingen af de personoplysninger, som vi har indsamlet eller modtaget om dig. Du finder vores kontaktoplysninger nedenfor.

Vejle Kommune, Skolegade 1, 7100 Vejle

Telefon: 76 81 00 00, Mail: post@vejle.dk - CVR-nr.: 29189900

2. Kontaktoplysninger på databeskyttelsesrådgiveren

Hvis du har spørgsmål til vores behandling af dine oplysninger, er du altid velkommen til at kontakte vores databeskyttelsesrådgiver. Du kan kontakte vores databeskyttelsesrådgiver på følgende måder:

På mail: dpo.vejle@bechbruun.com

På telefon: 72 27 30 02

Via sikker post: <https://dpo.bechbruun.com/vejle>

Pr. brev:

DPO Vejle Kommune, Bech-Bruun Advokatpartnerselskab, Værkmestergade 2, 8000 Aarhus C

CVR nr.: 38538071

3. Formålene med og retsgrundlaget for behandlingen af dine personoplysninger

Vi behandler dine personoplysninger i forbindelse med sager om natur ved ansøgninger om / anmeldelser vedr. følgende:

- Anmeldelse, dispensation og meddelelse efter naturbeskyttelsesloven
- Anmeldelse og dispensation efter museumslovens § 29a
- Anmeldelse og tilladelse til bade- og bådebroer
- Landzonetilladelse
- Anmeldelse af genopdyrkningsret
- Anmeldelse af skovrejsning
- Bekæmpelse af kæmpebjørneklo

Retsgrundlaget for vores behandling af dine personoplysninger følger af:

- Naturbeskyttelsesloven
- Museumsloven
- Kystbeskyttelsesloven
- Miljøbeskyttelsesloven
- Miljømålsloven
- Planloven
- Lov om drift af landbrugsjorde
- Databeskyttelsesloven § 5, stk. 1
- Databeskyttelsesloven § 6, stk. 1 jf. Databeskyttelsesforordningen art. 6, litra e

4. Kategorier af personoplysninger

Vi behandler følgende kategorier af personoplysninger om dig:

Almindelige personoplysninger

CPR-nummer

Indsendes der andre personoplysninger af dig, som ikke er relevante for sagen, kan disse personoplysninger blive journaliseret men vil ikke indgå i sagens behandling.

5. Modtagere eller kategorier af modtagere

Vi videregiver eller overlader dine almindelige personoplysninger til følgende modtagere:

- Til parter i sagen, f.eks. i forbindelse med en partshøring, eller til andre relevante borgere i forbindelse med en eventuel nabohøring.
- Vi annoncerer større afgørelser på kommunens hjemmeside

Generelle modtagere:

Andre offentlige myndigheder

Databehandlere

Eksterne rådgivere

Andre modtagere: Foreninger, f.eks. Dansk Naturfredningsforening, Dansk Ornitologisk Forening og Dansk Botanisk Forening

Disse personoplysninger kan være omfattet af en eventuel efterfølgende aktindsigtssag.

6. Overførsel til modtagere i tredjelande, herunder internationale organisationer

Vi overfører dine personoplysninger til modtagere uden for EU og EØS:

Nej Ja

7. Hvor stammer dine personoplysninger fra

Dette afsnit er kun udfyldt, når vi indsamler oplysninger om dig hos andre end dig selv.

8. Opbevaring af dine personoplysninger

Vi kan på nuværende tidspunkt ikke sige, hvor længe vi vil opbevare dine personoplysninger. Den periode vi opbevarer oplysninger i, afhænger af den konkrete sagsbehandling, opfyldelsen af formålet med behandlingen samt den relevante lovgivning på området. Når vores behandling af dine personoplysninger er afsluttet, opbevares oplysningerne efter bestemmelserne i arkivloven.

9. Automatiske afgørelser, herunder profilering

Vi anvender ikke automatiske afgørelser eller profilering i den konkrete behandling af dine personoplysninger.

10. Dine rettigheder

Efter Databeskyttelsesforordningen kan du til enhver tid benytte dig af dine rettigheder i forhold til Vejle Kommunes behandling af dine personoplysninger:

- Du har **ret til indsigt** i de oplysninger, som Vejle Kommune behandler om dig
- Du har **ret til at få rettet urigtige oplysninger** om dig selv
- I særlige tilfælde har du **ret til at få slettet personoplysninger** om dig
- Du har i visse tilfælde **ret til at få begrænset behandlingen** af dine personoplysninger
- Du har i visse tilfælde **ret til at gøre indsigelse** mod Vejle Kommunes ellers lovlige behandling

Hvis du vil gøre brug af dine rettigheder, skal du kontakte vores databeskyttelsesrådgiver. Se kontaktoplysninger i afsnit 2.

11. Retten til at trække samtykke tilbage

Hvis behandlingen af dine personoplysninger er betinget af et samtykke, har du til enhver tid ret til at trække dit samtykke tilbage. Hvis du trækker dit samtykke tilbage, har det først virkning fra dette tidspunkt. Det påvirker derfor ikke lovligheden af vores behandling af dine personoplysninger op til tidspunktet for tilbagetrækningen af dit samtykke.

12. Klagevejledning

Du har ret til at klage til Datatilsynet, hvis du er utilfreds med Vejle Kommunes behandling af dine personoplysninger. Du kan enten henvende dig til Vejle Kommunes databeskyttelsesrådgiver eller finde mere information og kontaktoplysninger på Datatilsynets hjemmeside www.datatilsynet.dk

