

Bjarne Elvin Siggaard  
Ulleruplund 9  
7323 Give

Peter Ruhlmann

PETRU@vejle.dk

17. april 2026

J. nr.: 01.13.23-G01-30-25

# Afgørelse om ikke miljøvurderingspligt samt dispensation og vurdering efter jordressourcebekendtgørelsen til skovrejsning

Vejle Kommune har den 30. november 2025 modtaget din anmeldelse af skovrejsning på matr.nr. 1b og 4d Ullerup By, Give beliggende på adressen Ulleruplund 9, Ullerup, 7323 Give. Ifølge §§ 6 og 7 i bekendtgørelse om jordressourcens anvendelse til dyrkning og natur<sup>1</sup>, skal du anmelde/ansøge om skovrejsning, inden du planter skoven.

Oversigtskort over det anmeldte skovrejsningsareal ses i bilag I.

Skovrejsning er omfattet på miljøvurderingslovens bilag 2, pkt. 1d<sup>2</sup>. Derfor skal kommunen behandle og afgøre, om dit projekt kan medføre en væsentlig ændring af miljøet og dermed være omfattet af miljøvurderingspligt. Kommunens afgørelse ses på s. 2.

Kommunen skal også vurdere din ansøgning om skovrejsning i forhold til anden lovgivning og i forhold til kommuneplanens retningslinjer om skovrejsning. Kommunens vurdering ses på s. 4.

Da mindre dele af skovrejsningsprojektet er beliggende indenfor arealer der i kommuneplanen er udpeget som skovrejsning uønsket, er der ligeledes truffet afgørelse efter § 7 stk. 2 i bekendtgørelse om jordressourcens anvendelse til dyrkning og natur.

**Teknik & Miljø  
Natur & Udeliv**

Åbningstider  
Fremmøde  
Mandag-onsdag kl. 8-15  
Torsdag kl. 8-17  
Fredag kl. 8-14

Telefon  
Mandag-onsdag kl. 8-15  
Torsdag kl. 8-17  
Fredag kl. 8-14

---

<sup>1</sup> BEK nr. 60 af 19. januar 2023

<sup>2</sup> LBK nr. 4 af 3. januar 2023

# Afgørelse om ikke miljøvurderingspligt ved skovrejsning

Vejle Kommune har foretaget en miljøvurderingsscreening af din anmeldte skovrejsning, se det vedhæftede screeningsskema. Vi vurderer, at dit projekt ikke vil have en negativ påvirkning på miljøet.

Vejle Kommune træffer derfor afgørelse efter § 21, stk. 1 i miljøvurderingsloven om, at din anmeldte skovrejsning på i alt 7,6 ha ikke kræver en miljøvurdering (ikke miljøvurderingspligt).

Du skal være opmærksom på, at vores afgørelse om, at dit projekt ikke kræver en miljøvurdering, ikke er det samme som en tilladelse til skovrejsning.

Hvis du vil ændre dit projekt, skal du sende os en tilrettet ansøgning, jf. miljøvurderingslovens § 18. Vi vil så vurdere, om dine ændringer kræver en miljøvurdering.

Denne afgørelse bortfalder, hvis du ikke har udnyttet afgørelsen, inden 3 år efter du har modtaget den, eller du ikke har udnyttet afgørelsen i 3 på hinanden følgende år.

## Klagevejledning

Der kan klages over denne afgørelse. Kommunalbestyrelsens afgørelse kan påklages til Miljø- og Fødevareklagenævnet af:

Klageberettiget er:

- Miljøministeren.
- Enhver med en retlig interesse i sagens udfald.
- En nationalparkfond oprettet efter lov om nationalparker.
- Landsdækkende foreninger og organisationer, der som hovedformål har beskyttelsen af natur og miljø.
- Landsdækkende foreninger og organisationer, som efter deres formål varetager væsentlige brugerinteresser inden for arealanvendelse.

Afgørelsen om ikke miljøvurderingspligt vil blive offentlig bekendtgjort på Vejle Kommunes hjemmeside ([www.vejle.dk/afgoerelser](http://www.vejle.dk/afgoerelser)).

Du klager via Klageportalen, som du finder et link til på [www.borger.dk](http://www.borger.dk) og [www.virk.dk](http://www.virk.dk). Du logger på [www.borger.dk](http://www.borger.dk) eller [www.virk.dk](http://www.virk.dk), ligesom du plejer, typisk med MIT-ID. Klagen sendes gennem Klageportalen til den myndighed, der har truffet afgørelsen. En klage er indgivet, når den er tilgængelig for myndigheden i Klageportalen.

Miljø- og Fødevareklagenævnet skal som udgangspunkt afvise en klage, der kommer uden om Klageportalen, hvis der ikke er særlige grunde til det. Hvis du ønsker at blive fritaget for at bruge Klageportalen, skal du sende en begrundet anmodning til kommunen. Kommunen videresender herefter anmodningen til Miljø- og Fødevareklagenævnet, som træffer afgørelse om, hvorvidt din anmodning kan imødekommes.

Kommunen sender via Klageportalen kommunens bemærkninger til sagen og de anførte klagepunkter til Miljø- og Fødevareklagenævnet, vedhæftet den påklagede afgørelse og de dokumenter, der er indgået i sagens bedømmelse.

Klagefristen udløber 4 uger efter, at afgørelsen er meddelt. Er afgørelsen offentligt bekendtgjort, regnes klagefristen dog altid fra bekendtgørelsen. Hvis klagefristen udløber på en lørdag eller helligdag, forlænges klagefristen til den følgende hverdag.

Når du klager, skal du betale et gebyr på 900 kr. for privatpersoners og 1.800 kr. for virksomheders og organisationers vedkommende. Gebyret betales via klageportalen. Vejledning om gebyrordningen kan findes på nævnets hjemmeside.

Hvis der klages rettidigt, må en tilladelse ikke udnyttes, før klagen er afgjort, medmindre Miljø- og Fødevareklagenævnet bestemmer andet.

Hvis du ønsker din sag prøvet ved domstolene, skal dette ske inden 6 måneder fra den dato, afgørelsen er meddelt eller offentliggjort. Uanset om der anlægges retssag, er man forpligtet til at rette sig efter Miljø- og Fødevareklagenævnets afgørelse, indtil domstolen måtte bestemme noget andet.

# Vurdering og dispensation til skovrejsningsprojekt i forhold til øvrig lovgivning og planer

Udover at foretage en miljøvurderingsscreening af dit projekt, skal kommunen også vurdere dit projekt i forhold til:

- Beskyttede naturtyper, jf. naturbeskyttelseslovens §3<sup>3</sup>
- Beskyttelseslinjer omkring fortidsminder, vandløb og søer
- Fredede fortidsminder
- Beskyttede sten- og jorddiger, jf. museumslovens §29a<sup>4</sup>
- Vandløbsloven<sup>5</sup>
- Vejbyggelinjer<sup>6</sup>
- Områdeudpegning i kommuneplanen
- Område med særlige drikkevandsinteresser eller område med vandindvindingsopland til almene vandforsyninger
- Fredninger
- Internationale naturbeskyttelsesområder som f.eks. habitat- og fuglebeskyttelsesområder
- Klimatilpasningsplaner

## Beskyttede naturtyper

Der ligger ingen beskyttede naturarealer inden for det anmeldte skovrejsningsareal, men det anmeldte areal grænser flere steder op til beskyttet natur. Omkring de beskyttede naturarealer er der i Vejles kommuneplan 2025-2037 angivet en bufferzone med skovrejsning uønsket for at beskytte arealerne mod eventuelle tilstandsændringer. Det vil dog altid være en konkret vurdering om denne afstand kan afviges ved at meddele dispensation efter §7. stk. 2.

Mod nordøst grænser det anmeldte areal op til en beskyttet mose samt vandhul. Det er konkret vurderet, at der kan ske skovrejsning op til den bevokset del af mosen, da dennes pilekrat er omtrentlig fra 1990 og at naturtilstanden vurderes bedst som fugtig pileskov. Der meddeles derfor dispensation efter §7. stk. 2. på denne del, om end der fortsat skal holdes 2 meters afstand mod vandløbet. Mod søen skal der holdes 20 meters afstand fra søens kant som angivet i kommuneplanen med skovrejsning uønsket. Afstande mv. er angivet på kort herunder

---

<sup>3</sup> LBK nr. 927 af 28. juni 2024

<sup>4</sup> LBK nr. 358 af 8. april 2014

<sup>5</sup> LBK nr. 1217 af 25. november 2019

<sup>6</sup> LBK nr. 421 af 25. april 2023.



Figur 1-1: gul streg viser afstand for skovrejsning til beskyttet mose og sø.

På matrikel 4d Ullerup, Give grænser det anmeldte areal op til to beskyttede heder. Det vurderes konkret at skovrejsning kan ske uden respektafstand på begge arealer udlagt som skovrejsning uønsket, hvorfor der meddeles dispensation fra §7. stk. 2. se kort med luftfoto herunder



Figur 1-2: Oversigtskort med angivelse af beskyttede hede (hede – lyserød) samt skovrejsning uønsket (grøn markering).

Mod syd grænser det anmeldte areal op til en beskyttet mose. Skoven vurderes her at være gammel skovmose og der kan ske skovrejsning inden for zonen med skovrejsning uønsket såfremt skoven etableres uden dræning og med hjemmehørende skovbryns- eller fugtigbundsarter. Der meddeles dispensation til denne del efter §7. stk. 2.

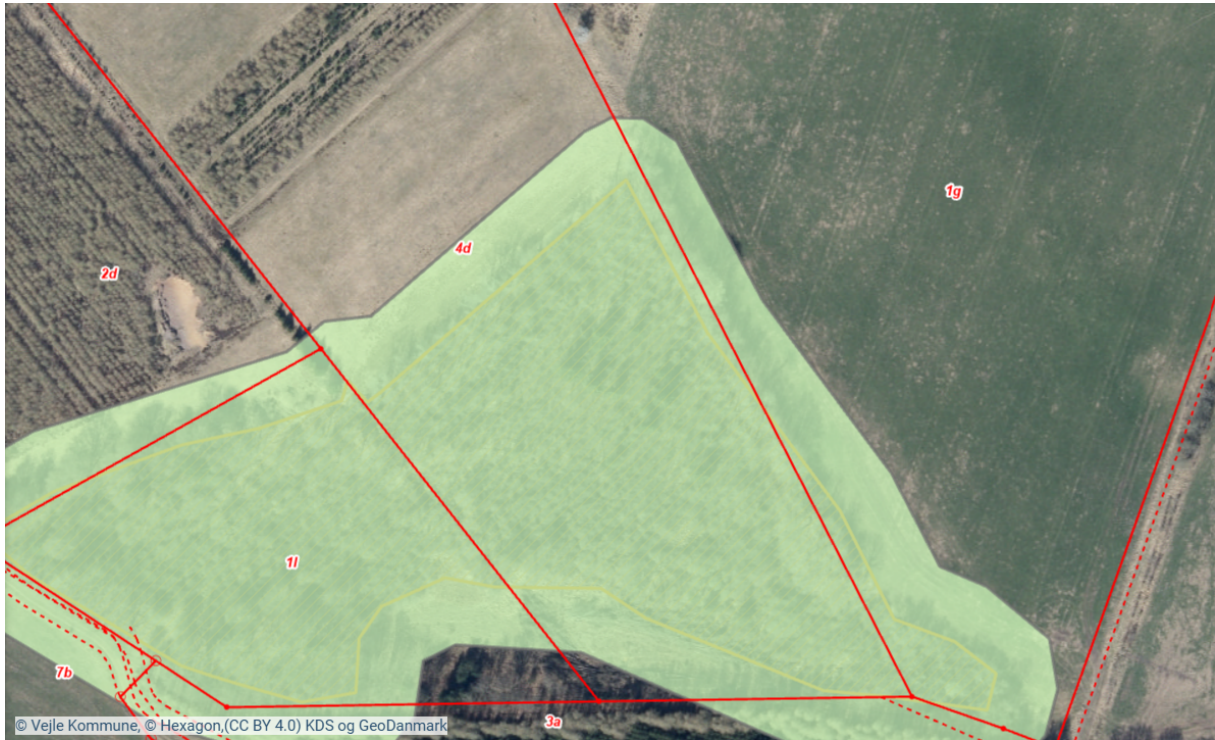

Figur 1-3: Oversigtskort med angivelse af beskyttede mose (brun skravering) samt skovrejsning uønsket (grøn markering).



Figur 1-4: Foto af mosens kant mod det åbne areal hvor der ønskes skovetablering.

### Beskyttelseslinjer

Der ligger ingen beskyttelseslinjer inden for det anmeldte areal.

### **Fredede fortidsminder**

Der ligger ikke fredede fortidsminder inden for eller grænsende op til det anmeldte areal. Vejle Museerne er blevet hørt i forbindelse med skovrejsningsprojektet, og Vejle Museerne anser det ikke for nødvendigt at foretage yderligere arkæologiske undersøgelser på arealerne, hvor der rejses skov, såfremt der ikke pløjes dybere end landbrugsmæssig pløjning ved plantning af træerne.

### **Beskyttede sten- og jorddiger**

Der ligger ingen beskyttede diger inden for eller grænsende op til det anmeldte areal.

### **Vandløbsloven**

Vejle Kommune har ikke kendskab til eventuelle dræn. Der gøres opmærksom på, at der jf. vandløbslovens § 6, stk. 3 ikke må foretages beplantning så tæt på rørlagte vandløb og dræn, at der kan være risiko for, at rørledninger beskadiges eller tilstoppes, så afvanding fra andre lodsejeres arealer forhindres. Hvis der er dræn, der kun afvander din egen jord, kan du sløjfe dem uden behandling efter vandløbsloven. Du skal søge om forudgående tilladelse efter vandløbsloven til alle andre ændringer af dræn.

### **Vejbyggelinjer**

Der ligger ingen veje med vejbyggelinjer inden for det anmeldte skovrejsningsareal.

### **Områdeudpegninger**

Det anmeldte areal er omfattet af følgende områdeudpegningen af Kommuneplan 2025-2037:

- Skovrejsning uønsket
- Værdifuldt kulturmiljø
- Potentielle økologiske forbindelser
- Særligt værdifulde landbrugsområder
- Gastransmissionsledning

### Skovrejsning uønsket

Der ligger en 20 meter bufferzone med skovrejsning uønsket omkring beskyttede naturarealer, og der må ikke uden dispensation rejses skov inden for bufferzonen – i denne sag er konkret vurderet at der kan ske skovrejsning inden for zonen - se afsnit ovenfor om *Beskyttede naturtyper*.

### Værdifuldt kulturmiljø

En del af det anmeldte areal ligger inden for udpegningen af værdifuldt kulturmiljø. Området er udpeget som kulturmiljø med baggrund i de overpløjede gravhøje, der befinder sig på matr.nr. 1b og 1g Ullerup By, Give. De overpløjede gravhøje er ikke fredede fortidsminder. Skovrejsningen vurderes ikke at påvirke de bærende værdier i kulturmiljøudpegningen væsentligt, idet der er tale om overpløjede gravhøje, som ikke er fredede fortidsminder, og da store dele af omgivelserne allerede er beplantet af nåleskov.

### Potentielle økologiske forbindelser

Dele af det anmeldte areal ligger inden for udpegningen af potentielle økologiske forbindelser. Formålet med udpegningen af økologiske forbindelser er at modvirke fragmenteringen af naturen og derved styrke dyr og planter naturlige bevægelsesveje. Vejle Kommunen vurderer, at skovrejsning på det anmeldte areal ikke er i strid med udpegningen. Skovrejsning kan derimod gavne udpegningens formål.

### Særligt værdifulde landbrugsområder

Det anmeldte areal ligger inden for udpegningen af særlige værdifulde landbrugsområder (SVL). Det overordnede formål med SVL er at udpege arealer, der fastholdes til landbrugsformål for at sikre

produktionen af afgrøder og husdyr. I retningslinjerne for SVL angives det, at der kan indgås aftaler med lodsejere om skovrejsning, etablering af vådområder mm., der kan ændre arealets status fra at være SVL. Derfor vurderer Vejle Kommune, at skovrejsning kan foretages inden for udpegningsområdet på det anmeldte areal.

### Gastransmissionsledning

En del af det anmeldte areal ligger inden for observationszonen til en gastransmissionsledning. Vejle Kommune gør opmærksom på, at det er byherres eget ansvar at overholde eventuelle tinglyste afstande til ledningen. Se oversigtskort nedenfor med angivelse af ledning og observationszone.



*Figur 2: Oversigtskort med angivelse af ledning (orange fed linje) og observationszone (orange markering).*

### **Drikkevandsudpegninger**

Det anmeldte areal er omfattet af drikkevandsudpegningsområdet, områder med drikkevandsinteresser. Det er Vejle Kommunes vurdering, at skovrejsning kan være med til at beskytte grundvandsressourcerne i området, og skovrejsningsprojektet vil ikke have en negativ påvirkning af udpegningsområdet.

### **Fredninger**

Der er ingen fredninger inden for det anmeldte areal.

### **Internationale naturbeskyttelsesområder og bilag IV-arter**

#### Natura 2000

Det anmeldte skovrejsningsareal er ikke beliggende inden for et Natura 2000-område. Nærmeste Natura 2000-område er nr. 70, *Mose ved Karstoft Å*, med habitatområderne nr. 63. Området ligger ca. 6,5 km vest for det anmeldte skovrejsningsareal. Da det anmeldte areal ikke ligger i tilknytning til Natura 2000-udpegningsområdet, og da der ikke vil være nogen udledninger, emissioner eller øvrige forstyrrelser fra skoven, vurderes det, at en tilplantning på arealet ikke vil medføre negative påvirkninger af naturtyper eller arter på udpegningsgrundlaget.

#### Bilag IV

Vejle Kommune har ikke kendskab til forekomst af bilag IV-arter på ejendommen. Jævnfør arter.dk (jan. 2026) og naturdata fra Danmarks Miljøportal (jan. 2026) er der i 2023 registreret Odder på ejendommen nær det anmeldte skovrejsningsareal. Ejendommen ligger nær Brande Å, som er et stort tilløb til Skjern Å, og odder er også tidligere registreret ved åen. Den anmeldte skovrejsning foretages på landbrugsarealer, hvoraf der på flere af dem står energiafgrøder, og arealerne ligger med en afstand på 400 og 1000 meter til Brande Å. Vejle Kommune vurderer, at skovrejsning på arealerne ikke vil have en forringelse af artens levevilkår, da skovrejsningsarealerne ikke ligger i nær tilknytning til artens potentielle leveområder langs åen, og etablering af skov på de anmeldte arealer ikke forringer artens mulighed for færdsel i området eller dens spredningsmuligheder.

Vejle Kommune vurderer, at projektet ikke vil forringe levevilkårene for dyre- og plantearter omfattet af Habitatdirektivets bilag IV.

#### **Klimatilpasningsplaner**

Vejle Kommune har vedtaget en klimaplan, hvor skovrejsning direkte understøtter formålet.

### **Konklusion og dispensation efter §7. stk. 2**

Vejle Kommune har ingen indvendinger mod tilplantningen.

Der meddeles samtidig dispensation til tilplantning indenfor arealer udpeget som skovrejsning uønsket, såfremt følgende vilkår efterkommes:

- Der må ikke rejses skov inden for 20 meter til den beskyttede sø som angivet på figur 1-1.
- Mod heder stilles vilkår om skovbryn med hjemmehørende arter – se figur 1-2
- Skovrejsning mod mose skal indenfor arealer med skovrejsning uønsket ske uden dræning og med hjemmehørende arter/fugtighedsarter – se figur 1-3.

Hvis du ikke udnytter din anmeldelse inden 5 år efter indsendelsen, bortfalder den.

### **Klagevejledning**

Denne afgørelse kan påklages til Landbrugsstyrelsen.

Klageberettiget er:

- Ansøger
- Landbrug og Fødevarer
- Hovedorganisationen for Danmarks Naturfredningsforening
- Hovedorganisationen for Friluftsrådet

Klagefristen udløber 4 uger fra den dag, afgørelsen er meddelt til klageberettigede.

Du skal sende din klage til Vejle Kommune, til e-mail [post@vejle.dk](mailto:post@vejle.dk) eller ved brev til adressen Teknik og Miljø, Vejle Kommune Kirketorvet 22, 7100 Vejle. E-mailen eller brevet skal indeholde sagsnummeret og skriv gerne att. Natur- og Udeliv – klage over skovrejsning i henholdsvis emnefeltet eller overskriften.

Din klage og kommunens bemærkninger til klagen sender vi videre til Landbrugsstyrelsen, der herefter behandler klagen.

Landbrugsstyrelsen meddeler herefter ansøgeren afgørelsen af klagesagen og sender afgørelsen til kommunen samt til de klageberettigede organisationer.

Hvis du ønsker din sag prøvet ved domstolene, skal dette ske inden 6 måneder fra den dato, afgørelsen er meddelt eller offentliggjort.

Venlig hilsen

**Peter Ruhlmann**  
Vejle Kommune

# Bilag

## Bilag I: Oversigtskort over skovrejsningsprojekt

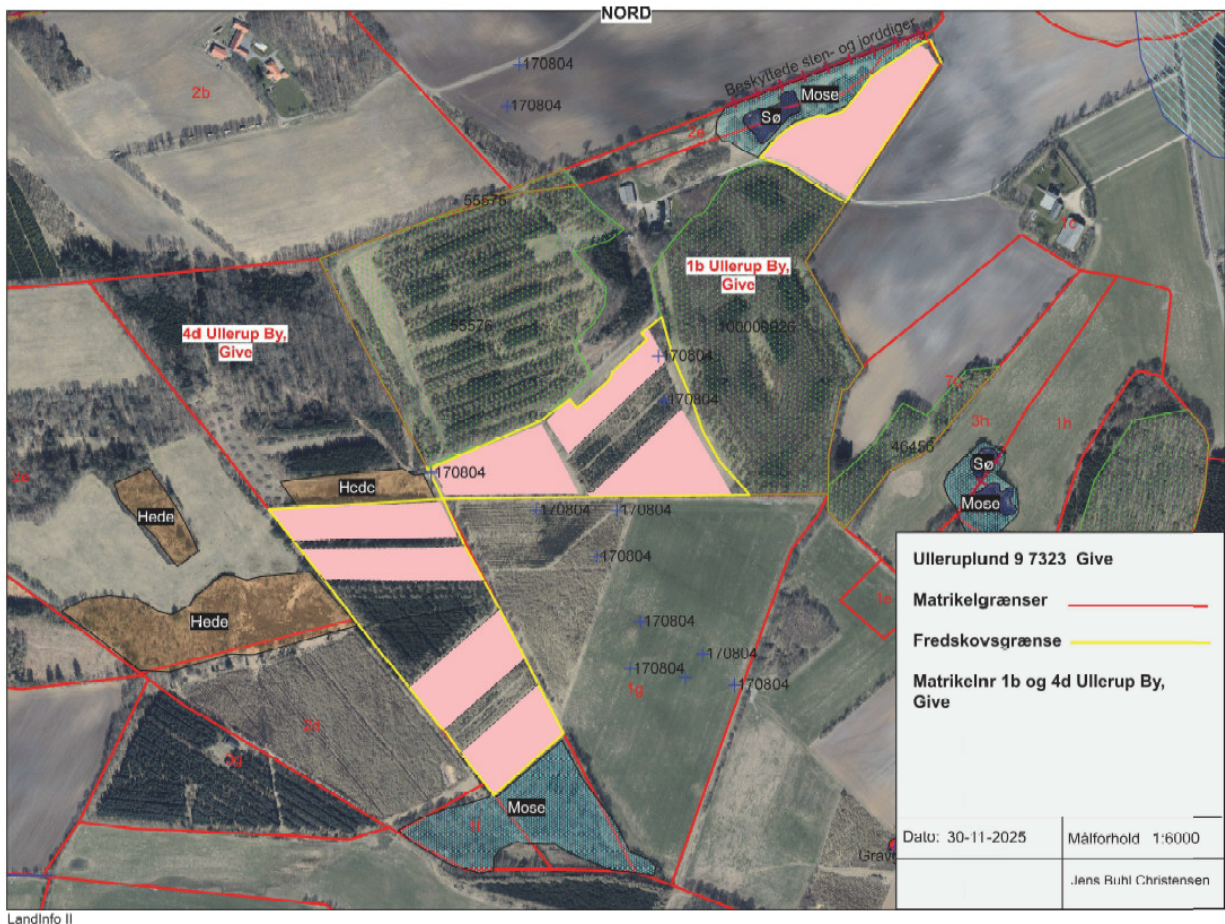

# Kopiorientering

Dalgas A/S  
Jens Buhl Christensen

[jcc@dalgas.com](mailto:jcc@dalgas.com)

Landbrugsstyrelsen

[mail@lbst.dk](mailto:mail@lbst.dk)

Styrelsen for Grøn Arealomlægning og Vandmiljø

[mail@sgav.dk](mailto:mail@sgav.dk)

Landbrug og Fødevarer

[info@lf.dk](mailto:info@lf.dk)

Danmarks Naturfredningsforening

[dn@dn.dk](mailto:dn@dn.dk)

DN Vejle  
Att.: Uffe Rømer

[dnvejle-sager@dn.dk](mailto:dnvejle-sager@dn.dk)

Friluftsrådet

[vejle@friluftsradet.dk](mailto:vejle@friluftsradet.dk)

DOF Vejle

[vejle@dof.dk](mailto:vejle@dof.dk)

DOF

[natur@dof.dk](mailto:natur@dof.dk)

VejleMuseerne

[museerne@vejle.dk](mailto:museerne@vejle.dk)

Sagro  
Att.: Signe Bundgaard Pedersen

[sbp@sagro.dk](mailto:sbp@sagro.dk)

Landboretligt Udvalg  
Att.: Lars Schmidt

[las@khl.dk](mailto:las@khl.dk)

Dansk Botanisk Forening  
Jyllandskredsen

[dbf.oestjylland@gmail.com](mailto:dbf.oestjylland@gmail.com)

# Vejle Kommune behandler personoplysninger om dig

*(følgende oplysninger er alene relevant i sager om privatpersoner, enkeltmandsvirksomheder eller I/S)*

Vi sender dig dette brev for at orientere dig om, at vi har indsamlet eller modtaget personoplysninger om dig. Efter databeskyttelsesforordningens artikel 13 og 14 skal vi nemlig give dig en række oplysninger, når vi indsamler og behandler personoplysninger om dig.

## 1. Vi er den dataansvarlige – hvordan kontakter du os?

Vejle Kommune er dataansvarlig for behandlingen af de personoplysninger, som vi har indsamlet eller modtaget om dig. Du finder vores kontaktoplysninger nedenfor.

Vejle Kommune, Skolegade 1, 7100 Vejle

Telefon: 76 81 00 00, Mail: [post@vejle.dk](mailto:post@vejle.dk) - CVR-nr.: 29189900

## 2. Kontaktoplysninger på databeskyttelsesrådgiveren

Hvis du har spørgsmål til vores behandling af dine oplysninger, er du altid velkommen til at kontakte vores databeskyttelsesrådgiver. Du kan kontakte vores databeskyttelsesrådgiver på følgende måder:

På mail: [dpo.vejle@bechbruun.com](mailto:dpo.vejle@bechbruun.com)

På telefon: 72 27 30 02

Via sikker post: <https://dpo.bechbruun.com/vejle>

Pr. brev:

DPO Vejle Kommune, Bech-Bruun Advokatpartnerselskab, Værkmestergade 2, 8000 Aarhus C

CVR nr.: 38538071

## 3. Formålene med og retsgrundlaget for behandlingen af dine personoplysninger

Vi behandler dine personoplysninger i forbindelse med sager om natur ved ansøgninger om / anmeldelser vedr. følgende:

- Anmeldelse, dispensation og meddelelse efter naturbeskyttelsesloven
- Anmeldelse og dispensation efter museumslovens § 29a
- Anmeldelse og tilladelse til bade- og bådebroer
- Landzonetilladelse
- Anmeldelse af genopdyrkningsret
- Anmeldelse af skovrejsning
- Bekæmpelse af kæmpebjørneklo

Retsgrundlaget for vores behandling af dine personoplysninger følger af:

- Naturbeskyttelsesloven
- Museumsloven
- Kystbeskyttelsesloven
- Miljøbeskyttelsesloven
- Miljømålsloven
- Planloven
- Lov om drift af landbrugsjorde
- Databeskyttelsesloven § 5, stk. 1
- Databeskyttelsesloven § 6, stk. 1 jf. Databeskyttelsesforordningen art. 6, litra e

## 4. Kategorier af personoplysninger

Vi behandler følgende kategorier af personoplysninger om dig:

Almindelige personoplysninger

CPR-nummer

Indsendes der andre personoplysninger af dig, som ikke er relevante for sagen, kan disse personoplysninger blive journaliseret men vil ikke indgå i sagens behandling.

#### 5. Modtagere eller kategorier af modtagere

Vi videregiver eller overlader dine almindelige personoplysninger til følgende modtagere:

- Til parter i sagen, f.eks. i forbindelse med en partshøring, eller til andre relevante borgere i forbindelse med en eventuel nabohøring.
- Vi annoncerer større afgørelser på kommunens hjemmeside

#### Generelle modtagere:

Andre offentlige myndigheder

Databehandlere

Eksterne rådgivere

Andre modtagere: Foreninger, f.eks. Dansk Naturfredningsforening, Dansk Ornitologisk Forening og Dansk Botanisk Forening

Disse personoplysninger kan være omfattet af en eventuel efterfølgende aktindsigtssag.

#### 6. Overførsel til modtagere i tredjelande, herunder internationale organisationer

Vi overfører dine personoplysninger til modtagere uden for EU og EØS:

Nej       Ja

#### 7. Hvor stammer dine personoplysninger fra

Dette afsnit er kun udfyldt, når vi indsamler oplysninger om dig hos andre end dig selv.

#### 8. Opbevaring af dine personoplysninger

Vi kan på nuværende tidspunkt ikke sige, hvor længe vi vil opbevare dine personoplysninger. Den periode vi opbevarer oplysninger i, afhænger af den konkrete sagsbehandling, opfyldelsen af formålet med behandlingen samt den relevante lovgivning på området. Når vores behandling af dine personoplysninger er afsluttet, opbevares oplysningerne efter bestemmelserne i arkivloven.

#### 9. Automatiske afgørelser, herunder profilering

Vi anvender ikke automatiske afgørelser eller profilering i den konkrete behandling af dine personoplysninger.

#### 10. Dine rettigheder

Efter Databeskyttelsesforordningen kan du til enhver tid benytte dig af dine rettigheder i forhold til Vejle Kommunes behandling af dine personoplysninger:

- Du har **ret til indsigt** i de oplysninger, som Vejle Kommune behandler om dig
- Du har **ret til at få rettet urigtige oplysninger** om dig selv
- I særlige tilfælde har du **ret til at få slettet personoplysninger** om dig
- Du har i visse tilfælde **ret til at få begrænset behandlingen** af dine personoplysninger
- Du har i visse tilfælde **ret til at gøre indsigelse** mod Vejle Kommunes ellers lovlige behandling

Hvis du vil gøre brug af dine rettigheder, skal du kontakte vores databeskyttelsesrådgiver. Se kontaktoplysninger i afsnit 2.

#### 11. Retten til at trække samtykke tilbage

Hvis behandlingen af dine personoplysninger er betinget af et samtykke, har du til enhver tid ret til at trække dit samtykke tilbage. Hvis du trækker dit samtykke tilbage, har det først virkning fra dette tidspunkt. Det påvirker derfor ikke lovligheden af vores behandling af dine personoplysninger op til tidspunktet for tilbagetrækningen af dit samtykke.

## 12. Klagevejledning

Du har ret til at klage til Datatilsynet, hvis du er utilfreds med Vejle Kommunes behandling af dine personoplysninger. Du kan enten henvende dig til Vejle Kommunes databeskyttelsesrådgiver eller finde mere information og kontaktoplysninger på Datatilsynets hjemmeside [www.datatilsynet.dk](http://www.datatilsynet.dk)