

Poul Lervad
Mosegårdsvej 4
7300 Jelling

Peter Ruhlmann
Biolog/Landskabsforvalter

petru@vejle.dk

28. april 2026

J. nr.: 01.13.23-G01-4-26

Afgørelse om dispensation fra kommuneplanen til skovetablering i område, hvor skov er uønsket

Du har den 21. januar 2026 anmeldt, at du vil etablere skov på ca. 3.5 ha beliggende på matr.nr. 30A, 34 og 46 Skovbølling By, Jelling beliggende på adressen Mosegårdsvej 4. Der er i forvejen skovtilplantning på matr.nr. 30a og den vestlige del af matr.nr. 46. Den østlige ende af matr.nr. 30a er tilgrønningsskov med fugtigbundsarter. Skoven er her etableret i 1990'erne og betragtes som lovlig skov.

Eftersom arealet ligger i et område, hvor skovrejsning ifølge kommuneplanen er uønsket, vil etablering af skoven ikke kunne ske uden en dispensation fra kommuneplanen.



Kort 1. Kort over det ansøgte areal.

Teknik & Miljø Natur & Udeliv

Kirketorvet 22, 7100 Vejle
Tlf.: 21 55 00 70
www.vejle.dk

Åbningstider
Fremmøde
Mandag-onsdag kl. 8-15
Torsdag kl. 8-17
Fredag kl. 8-14

Telefon
Mandag-onsdag kl. 8-15
Torsdag kl. 8-17
Fredag kl. 8-14

Skovrejsning er omfattet på miljøvurderingslovens bilag 2, pkt. 1d¹. Derfor skal kommunen screene din ansøgning med henblik på at vurdere, om dit projekt kan medføre en væsentlig ændring af miljøet og dermed være omfattet af miljøvurderingspligt. Kommunens afgørelse ses på s. 3.

Anmeldelsen sker i henhold til §§ 6-7 i bekendtgørelse om jordressourcens anvendelse til dyrkning og natur². Kommunen skal derfor også vurdere din ansøgning om skovrejsning i forhold til anden lovgivning (dets status efter naturbeskyttelsesloven³) og i forhold til kommuneplanens retningslinjer om skovrejsning.

Da det anmeldte areal, som ønskes tilplantet, er beliggende inden for et område, der i Kommuneplan 2025-2037 er udpeget som skovrejsning uønsket, kan skovrejsning kun etableres, hvis der således opnås en dispensation fra bekendtgørelsen om jordressourcens anvendelse til dyrkning og natur. Nærværende vurdering og afgørelse ses på s. 5.

¹ LBK nr. 4 af 3. januar 2023

² BEK nr. 60 af 19. januar 2023

³ Lbk nr. 927 af 28. juni 2024

Afgørelse om ikke miljøvurderingspligt

Vejle Kommune har foretaget en miljøvurderingsscreening af dit anmeldte projekt. Vi vurderer, at dit projekt ikke vil have en negativ påvirkning på miljøet.

Vejle Kommune træffer derfor afgørelse efter § 21, stk. 1 i miljøvurderingsloven om, at din anmeldte skovrejsning på i alt 3.5 ha ikke kræver en miljøvurdering (ikke miljøvurderingspligt).

Du skal være opmærksom på, at vores afgørelse om, at dit projekt ikke kræver en miljøvurdering, ikke er det samme som en tilladelse til skovrejsning.

Hvis du vil ændre dit projekt, skal du sende os en tilrettet ansøgning, jf. miljøvurderingslovens § 18. Vi vil så vurdere, om dine ændringer kræver en miljøvurdering.

Denne afgørelse bortfalder, hvis du ikke har udnyttet afgørelsen, inden 3 år efter du har modtaget den, eller du ikke har udnyttet afgørelsen i 3 på hinanden følgende år.

Klagevejledning

Der kan klages over denne afgørelse. Kommunalbestyrelsens afgørelse kan påklages til Miljø- og Fødevareklagenævnet af:

Klageberettiget er:

- Miljøministeren.
- Enhver med en retlig interesse i sagens udfald.
- En nationalparkfond oprettet efter lov om nationalparker.
- Landsdækkende foreninger og organisationer, der som hovedformål har beskyttelsen af natur og miljø.
- Landsdækkende foreninger og organisationer, som efter deres formål varetager væsentlige brugerinteresser inden for arealanvendelse.

Afgørelsen om ikke miljøvurderingspligt vil blive offentlig bekendtgjort på Vejle Kommunes hjemmeside (www.vejle.dk/afgoerelser).

Du klager via Klageportalen, som du finder et link til på www.borger.dk og www.virk.dk. Du logger på www.borger.dk eller www.virk.dk, ligesom du plejer, typisk med MIT-ID. Klagen sendes gennem Klageportalen til den myndighed, der har truffet afgørelsen. En klage er indgivet, når den er tilgængelig for myndigheden i Klageportalen.

Miljø- og Fødevareklagenævnet skal som udgangspunkt afvise en klage, der kommer uden om Klageportalen, hvis der ikke er særlige grunde til det. Hvis du ønsker at blive fritaget for at bruge Klageportalen, skal du sende en begrundet anmodning til kommunen. Kommunen videresender herefter anmodningen til Miljø- og Fødevareklagenævnet, som træffer afgørelse om, hvorvidt din anmodning kan imødekommes.

Kommunen sender via Klageportalen kommunens bemærkninger til sagen og de anførte klagepunkter til Miljø- og Fødevareklagenævnet, vedhæftet den påklagede afgørelse og de dokumenter, der er indgået i sagens bedømmelse.

Klagefristen udløber 4 uger efter, at afgørelsen er meddelt. Er afgørelsen offentligt bekendtgjort, regnes klagefristen dog altid fra bekendtgørelsen. Hvis klagefristen udløber på en lørdag eller helligdag, forlænges klagefristen til den følgende hverdag.

Når du klager, skal du betale et gebyr på 900 kr. for privatpersoners og 1.800 kr. for virksomheders og organisationers vedkommende. Gebyret betales via klageportalen. Vejledning om gebyrordningen kan findes på nævnets hjemmeside.

Hvis der klages rettidigt, må en tilladelse ikke udnyttes, før klagen er afgjort, medmindre Miljø- og Fødevareklagenævnet bestemmer andet.

Hvis du ønsker din sag prøvet ved domstolene, skal dette ske inden 6 måneder fra den dato, afgørelsen er meddelt eller offentliggjort. Uanset om der anlægges retssag, er man forpligtet til at rette sig efter Miljø- og Fødevareklagenævnets afgørelse, indtil domstolen måtte bestemme noget andet.

Vurdering og afgørelse af skovrejsningsprojekt i forhold til øvrig lovgivning og planer

Udover at foretage en miljøvurderingsscreening af din anmeldte skovrejsning, skal kommunen også vurdere dit projekt i forhold til:

- Beskyttede naturtyper, jf. naturbeskyttelseslovens §3⁴.
- Beskyttelseslinjer omkring fortidsminder, vandløb og søer.
- Fredede fortidsminder.
- Beskyttede sten- og jorddiger, jf. museumslovens §29a⁵.
- Vandløbsloven⁶.
- Vejbyggelinjer⁷.
- Områdeudpegning i kommuneplanen.
- Spildevand.
- Område med særlige drikkevandsinteresser eller område med vandindvindingsopland til almene vandforsyninger.
- Fredninger.
- Internationale naturbeskyttelsesområder som f.eks. habitat- og fuglebeskyttelsesområder.
- Klimatilpasningsplaner.

Beskyttede naturtyper

Hele området er historisk et gammel større sammenhængende moseareal kaldet Skovbølling Mose. Jorden i mosen har svært at dyrke og er mange steder grøftet eller drænet. Gennem den vestlige del af matr.nr. 46 løber et hoveddræn, mens de øvrige arealer ikke har været drænet i nyere tid. Naboarealet mod vest for matr.nr. 34 er udpeget som beskyttet mose, og de dele af matr.nr 34 som støder til, er vandlidende. Disse dele af matr.nr. 34 opfylder tilstandskriterierne for beskyttet mose jf. naturbeskyttelseslovens §3 og her kan ikke plantes skov – dette område er vist med gul skravering på kort 2. Området er dog under tilgroning med slåede stier, hvorfor der ikke kræves 20 meters respektafstand. Der må således plantes helt op af den beskyttede mose.

I den østlige ende af matr.nr 46 er gravet et vandhul som i dag er groet til i træer. vandhullet har ikke været registreret men opfylder tilstandskriterierne for beskyttet sø jf. naturbeskyttelseslovens §3 – søen er vist med skraveret blå på kort 2. Der kræves ikke 20 meters respektafstand og der plantes helt op af den beskyttede sø.

⁴ LBK nr. 927 af 28. juni 2024

⁵ LBK nr. 358 af 8. april 2014

⁶ LBK nr. 1217 af 25. november 2019

⁷ LBK nr. 421 af 25. april 2023.

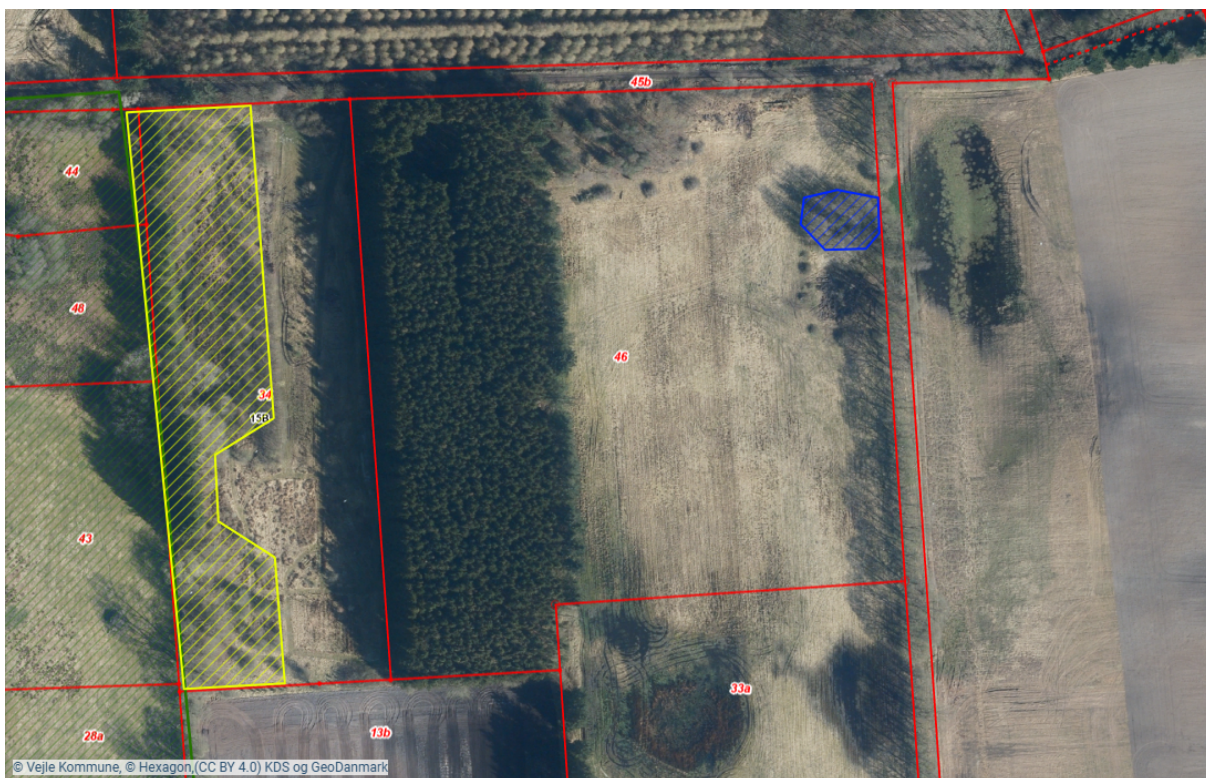

Kort 1: kort over arealer der vurderes at være omfattet af naturbeskyttelseslovens §3 for mose og sø.

Beskyttelseslinjer

Der ligger ingen beskyttelseslinjer inden for det anmeldte areal.

Fredede fortidsminder

Der ligger ikke fredede fortidsminder inden for eller grænsende op til det anmeldte areal. Vejle Museerne er blevet hørt i forbindelse med skovrejsningsprojektet, og Vejle Museerne anser det ikke for nødvendigt at foretage yderligere arkæologiske undersøgelser på arealerne.

Beskyttede sten- og jorddiger

Der ligger ikke beskyttede diger inden for eller grænsende op til det anmeldte areal.

Vandløbsloven - dræn

Med undtagelse af hoveddrænet som løber gennem nålebeplantningerne på matr.nr. 46 og 30a har området ikke været drænet i nyere tid. Vejle Kommune har dermed ikke kendskab til eventuelle ældre dræn. Der gøres opmærksom på, at der jf. vandløbslovens §6, stk. 3 ikke må foretages beplantning så tæt på rørslagte vandløb og dræn, at der kan være risiko for, at rørledninger beskadiges eller tilstoppes, så afvanding fra andre lodsejeres arealer forhindres. Hvis der er dræn, der kun afvander din egen jord, kan du sløjfe dem uden behandling efter vandløbsloven.



Kort 3. hoveddræn

Områdeudpegninger

Det anmeldte areal er omfattet af områdeudpegning for lavbund i Kommuneplan 2025-2037, og også som lavbundsprojektområde i områdeplanen for Grønt Trepert.

Sagen har været i høring hos den afdeling der arbejder med områdeplanen for Grøn Trepert og er ansvarlig for kommunens lavbundsområdeudpegning. Afdelingen udtaler at almindelig skovrejsning med dræning ikke bør forekomme, og at hvis der skal ske en form for tilplantning af arealerne, skal det kunne tåle fremtidig vandpåvirkning og dermed ikke være en hindring for genoprettelse af lavbunden i mosen som helhed.

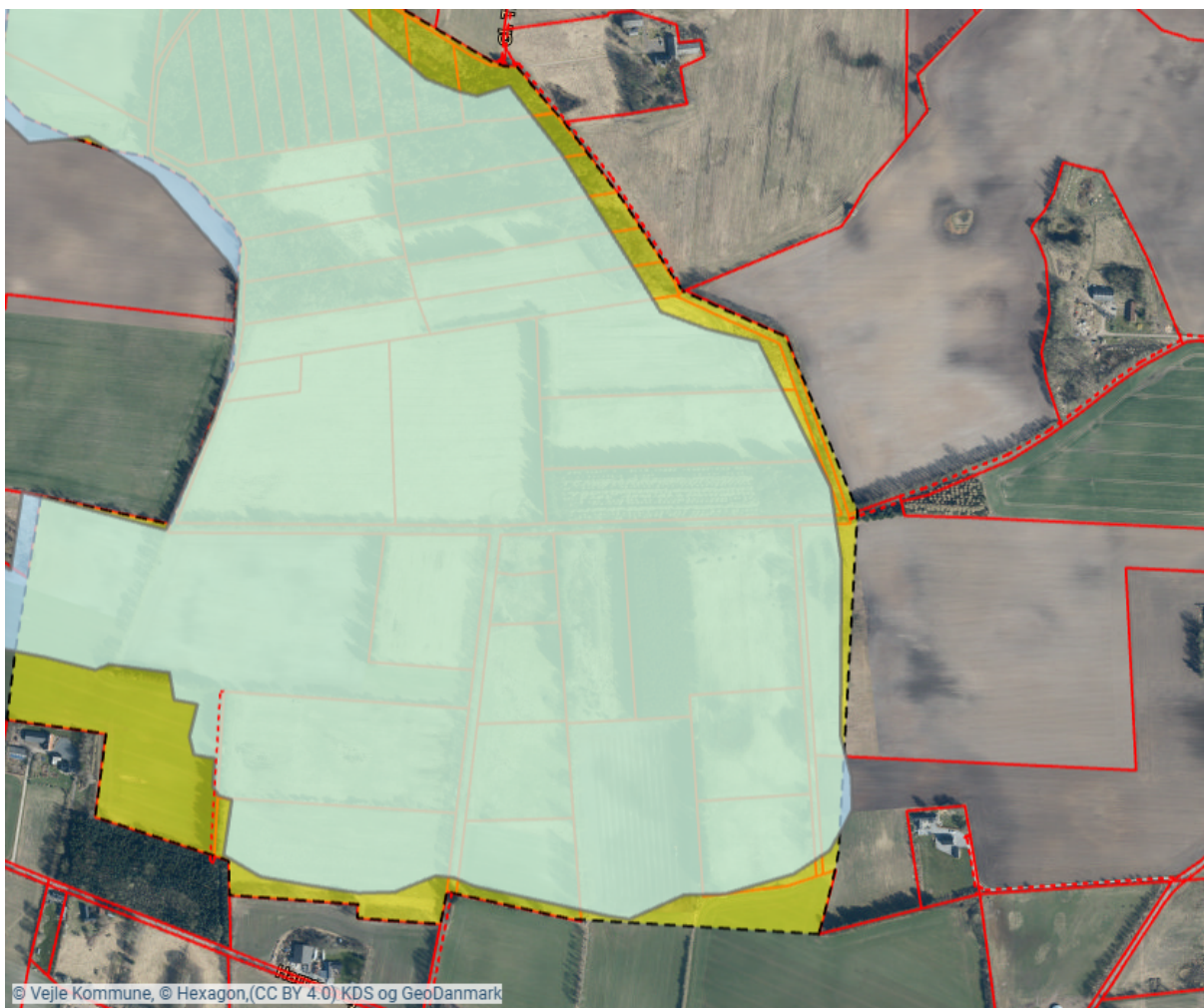

Kort 4. Oversigtskort med markering af lavbund jf. kommuneplan (turkis) og lavbundsudpejning jf. områdeplanen for Grøn Trepert (grøn med stipleet sort linje).

Spildevand

Skovrejsning medfører ingen påvirkning eller spildevandsudledning.

Drikkevandsudpegninger

Det anmeldte areal er omfattet af drikkevandsudpejningen, områder med drikkevandsinteresser. Det er Vejle Kommunes vurdering, at skovrejsning kan være med til at beskytte grundvandsressourcerne i området, og skovrejsningsprojektet vil ikke have en negativ påvirkning af udpejningen.

Fredninger

Der ligger ingen fredninger inden for det anmeldte skovrejsningsareal.

Internationale naturbeskyttelsesområder og bilag IV-arter

Natura 2000

Det anmeldte areal er ikke beliggende inden for et Natura 2000-område. Nærmeste Natura 2000-område er Øvre Grejs Ådal, som ligger ca. 5 km syd for det anmeldte areal. Da projektområdet ikke ligger i tilknytning til Natura 2000 udpejningen, og da skovrejsningen er af lokal karakter og uden

udledninger, emissioner eller øvrige forstyrrelser fra skoven, vurderes det, at en tilplantning på arealet ikke vil medføre negative påvirkninger af naturtyper eller arter på udpegningsgrundlaget.

Bilag IV

Bilag IV-arter er arter, der er listet på EU's Habitatbekendtgørelses⁸ Bilag IV, dvs. arter, der kræver streng beskyttelse. Jævnfør Vejle Kommunes data samt arter.dk (jan. 2026) er der ikke registreret Bilag IV-arter inden for skovrejsningsarealet. Arealet ligger inden for udbredelsesområdet for stor vandsalamander, spidssnudet frø og løgfrø, men der er ikke fundet arter i nærheden. Vejle Kommune vurderer, at skovrejsning med fugtigbundsskov på det anmeldte areal ikke vil forringe arternes levevilkår.

Klimatilpasningsplaner

Vejle Kommune har vedtaget en klimaplan, hvor skovrejsning direkte understøtter formålet.

Partshøring

Der er ikke foretaget partshøring i forbindelse med projektet.

Kommunens afgørelse

Vejle Kommune meddeler alene dispensation til skovtilplantning med naturlige fugtigbundsarter på areal som skal kunne tåle fremtidig vandpåvirkning. Projektet betragtes således som genopretning af 'skovmose' eller skovbevokset vådområde.

Der må ikke ske anden form for skovtilplantning end ovenstående

Hvis du har spørgsmål til afgørelsen, er du velkommen til at kontakte mig.

Klagevejledning

Denne afgørelse kan påklages til Miljø- og Fødevarerklagenævnet af ansøger, Landbrug og Fødevarer, samt hovedorganisationerne for Danmarks Naturfredningsforening og Friluftsrådet.

Klagefristen udløber 4 uger fra den dag, afgørelsen er meddelt til klageberettigede. Hvis klagefristen udløber på en lørdag eller helligdag, forlænges klagefristen til den følgende hverdag.

Du klager via Klageportalen, som du finder et link til på www.borger.dk og www.virk.dk. Du logger på www.borger.dk eller www.virk.dk, ligesom du plejer, typisk med MIT-ID. Klagen sendes gennem Klageportalen til den myndighed, der har truffet afgørelsen. En klage er indgivet, når den er tilgængelig for myndigheden i Klageportalen.

⁸ [EU's Habitatbekendtgørelse](#)

Når du klager, skal du betale et gebyr, på 900 kr. for privatpersoners og 1.800 kr. for virksomheders og organisationers vedkommende. Gebyret betales med betalingskort i klageportalen. Vejledning om gebyrordningen kan findes på nævnets hjemmeside.

Miljø- og Fødevareklagenævnet skal som udgangspunkt afvise en klage, der kommer uden om Klageportalen, hvis der ikke er særlige grunde til det. Hvis du ønsker at blive fritaget for at bruge Klageportalen, skal du sende en begrundet anmodning til kommunen. Kommunen videresender herefter anmodningen til Miljø- og Fødevareklagenævnet, som træffer afgørelse om, hvorvidt din anmodning kan imødekommes.

Kommunen sender via Klageportalen kommunens bemærkninger til sagen og de anførte klagepunkter til Miljø- og Fødevareklagenævnet, vedhæftet den påklagede afgørelse og de dokumenter, der er indgået i sagens bedømmelse.

Hvis der klages rettidigt, kan Miljø- og Fødevareklagenævnet bestemme, at må en tilladelse ikke må udnyttes, før klagen er afgjort, medmindre Miljø- og Fødevareklagenævnet bestemmer andet.

Hvis du ønsker din sag prøvet ved domstolene, skal dette ske inden 6 måneder fra den dato, afgørelsen er meddelt eller offentliggjort. Uanset om der anlægges retssag, er man forpligtet til at rette sig efter Miljø- og Fødevareklagenævnets afgørelse, indtil domstolen måtte bestemme noget andet.

Venlig hilsen

Peter Ruhlmann

Kopiorientering

Landbrugsstyrelsen

mail@lbst.dk

Styrelsen for Grøn Arealomlægning og Vandmiljø

mail@sgav.dk

Landbrug og Fødevarer

info@lf.dk

Danmarks Naturfredningsforening

dn@dn.dk

DN Vejle

Att.: Uffe Rømer

dnvejle-sager@dn.dk

Friluftsrådet

vejle@friluftsradet.dk

DOF Vejle

vejle@dof.dk

DOF

natur@dof.dk

VejleMuseerne

museerne@vejle.dk

Sagro

Att.: Signe Bundgaard Pedersen

sbp@sagro.dk

Landboretligt Udvalg

Att.: Lars Schmidt

las@khl.dk

Dansk Botanisk Forening

Jyllandskredsen

dbf.oestjylland@gmail.com

Vejle Kommune behandler personoplysninger om dig

(følgende oplysninger er alene relevant i sager om privatpersoner, enkeltmandsvirksomheder eller I/S)

Vi sender dig dette brev for at orientere dig om, at vi har indsamlet eller modtaget personoplysninger om dig. Efter databeskyttelsesforordningens artikel 13 og 14 skal vi nemlig give dig en række oplysninger, når vi indsamler og behandler personoplysninger om dig.

1. Vi er den dataansvarlige – hvordan kontakter du os?

Vejle Kommune er dataansvarlig for behandlingen af de personoplysninger, som vi har indsamlet eller modtaget om dig. Du finder vores kontaktoplysninger nedenfor.

Vejle Kommune, Skolegade 1, 7100 Vejle

Telefon: 76 81 00 00, Mail: post@vejle.dk - CVR-nr.: 29189900

2. Kontaktoplysninger på databeskyttelsesrådgiveren

Hvis du har spørgsmål til vores behandling af dine oplysninger, er du altid velkommen til at kontakte vores databeskyttelsesrådgiver. Du kan kontakte vores databeskyttelsesrådgiver på følgende måder:

På mail: dpo.vejle@bechbruun.com

På telefon: 72 27 30 02

Via sikker post: <https://dpo.bechbruun.com/vejle>

Pr. brev:

DPO Vejle Kommune, Bech-Bruun Advokatpartnerselskab, Værkmestergade 2, 8000 Aarhus C
CVR nr.: 38538071

3. Formålene med og retsgrundlaget for behandlingen af dine personoplysninger

Vi behandler dine personoplysninger i forbindelse med sager om natur ved ansøgninger om / anmeldelser vedr. følgende:

- Anmeldelse, dispensation og meddelelse efter naturbeskyttelsesloven
- Anmeldelse og dispensation efter museumslovens § 29a
- Anmeldelse og tilladelse til bade- og bådebroer
- Landzonetilladelse
- Anmeldelse af genopdyrkningsret
- Anmeldelse af skovrejsning
- Bekæmpelse af kæmpebjørneklo

Retsgrundlaget for vores behandling af dine personoplysninger følger af:

- Naturbeskyttelsesloven
- Museumsloven
- Kystbeskyttelsesloven
- Miljøbeskyttelsesloven
- Miljømålsloven
- Planloven
- Lov om drift af landbrugsjorde
- Databeskyttelsesloven § 5, stk. 1
- Databeskyttelsesloven § 6, stk. 1 jf. Databeskyttelsesforordningen art. 6, litra e

4. Kategorier af personoplysninger

Vi behandler følgende kategorier af personoplysninger om dig:

Almindelige personoplysninger

CPR-nummer

Indsendes der andre personoplysninger af dig, som ikke er relevante for sagen, kan disse personoplysninger blive journaliseret men vil ikke indgå i sagens behandling.

5. Modtagere eller kategorier af modtagere

Vi videregiver eller overlader dine almindelige personoplysninger til følgende modtagere:

- Til parter i sagen, f.eks. i forbindelse med en partshøring, eller til andre relevante borgere i forbindelse med en eventuel nabohøring.
- Vi annoncerer større afgørelser på kommunens hjemmeside

Generelle modtagere:

- Andre offentlige myndigheder
- Databehandlere
- Eksterne rådgivere
- Andre modtagere: Foreninger, f.eks. Dansk Naturfredningsforening, Dansk Ornitologisk Forening og Dansk Botanisk Forening

Disse personoplysninger kan være omfattet af en eventuel efterfølgende aktindsigtssag.

6. Overførsel til modtagere i tredjelande, herunder internationale organisationer

Vi overfører dine personoplysninger til modtagere uden for EU og EØS:

- Nej
- Ja

7. Hvor stammer dine personoplysninger fra

Dette afsnit er kun udfyldt, når vi indsamler oplysninger om dig hos andre end dig selv.

8. Opbevaring af dine personoplysninger

Vi kan på nuværende tidspunkt ikke sige, hvor længe vi vil opbevare dine personoplysninger. Den periode vi opbevarer oplysninger i, afhænger af den konkrete sagsbehandling, opfyldelsen af formålet med behandlingen samt den relevante lovgivning på området. Når vores behandling af dine personoplysninger er afsluttet, opbevares oplysningerne efter bestemmelserne i arkivloven.

9. Automatiske afgørelser, herunder profilering

Vi anvender ikke automatiske afgørelser eller profilering i den konkrete behandling af dine personoplysninger.

10. Dine rettigheder

Efter Databeskyttelsesforordningen kan du til enhver tid benytte dig af dine rettigheder i forhold til Vejle Kommunes behandling af dine personoplysninger:

- Du har **ret til indsigt** i de oplysninger, som Vejle Kommune behandler om dig
- Du har **ret til at få rettet urigtige oplysninger** om dig selv
- I særlige tilfælde har du **ret til at få slettet personoplysninger** om dig
- Du har i visse tilfælde **ret til at få begrænset behandlingen** af dine personoplysninger
- Du har i visse tilfælde **ret til at gøre indsigelse** mod Vejle Kommunes ellers lovlige behandling

Hvis du vil gøre brug af dine rettigheder, skal du kontakte vores databeskyttelsesrådgiver. Se kontaktoplysninger i afsnit 2.

11. Retten til at trække samtykke tilbage

Hvis behandlingen af dine personoplysninger er betinget af et samtykke, har du til enhver tid ret til at trække dit samtykke tilbage. Hvis du trækker dit samtykke tilbage, har det først virkning fra dette tidspunkt. Det påvirker derfor ikke lovligheden af vores behandling af dine personoplysninger op til tidspunktet for tilbagetrækningen af dit samtykke.

12. Klagevejledning

Du har ret til at klage til Datatilsynet, hvis du er utilfreds med Vejle Kommunes behandling af dine personoplysninger. Du kan enten henvende dig til Vejle Kommunes databeskyttelsesrådgiver eller finde mere information og kontaktoplysninger på Datatilsynets hjemmeside www.datatilsynet.dk